

# LOIRE ATLANTIQUE **les** **nouvelles**

Hebdomadaire départemental du Parti Communiste Français - NUMERO 378 - 5 SEPT. 1985 - Prix 1 F 50

## DU BELEM AU SCANDINAVIA DUBIGEON COMPÉTITIF !

### CONTRASTE SAISSANT :

A la « une » simultanément, le « Belem » et l'annonce de la révision à la baisse du plan de licenciements chez Dubigeon.

Après avoir vu il n'y a pas si longtemps le lancement du « Scandinavia », la foule des Nantaises et des Nantais admire aujourd'hui le « Belem », témoin des racines profondes de la construction navale à Nantes. Mais le vent est à la tempête.

### SABORDAGE

De restructurations financières en licenciements, les chantiers navals nantais (une quinzaine en 1900) se réduisent aujourd'hui à l'unité : les chantiers Dubigeon, filiale à 100 % d'Alsthom-ex-Atlantique.

Mesurons le chemin parcouru : en 1956, 7 100 salariés, en 1976 2 000, en 1985 1 150.

Fin août 1985, on apprend que, d'ici fin 1986, les effectifs devraient passer non pas à 900, mais à 550. Ce n'est pas un hasard, et les autres sites sont, à des degrés divers, menacés.

C'est tout simplement la poursuite d'une politique délibérée d'abandon, dans la ligne du plan européen défini en 1975. Le gouvernement socialiste, après les bonnes paroles des ministres Le Pensec et Langagne, et surtout de M. Mauroy lors de sa venue à Nantes en 1982 (« Pas question de toucher à la construction navale à Nantes ») aura donc bien mérité de l'Europe des  
(Suite page 7)

## Le PCF à l'entreprise

### Claude BILLARD

Membre du Bureau Politique du P.C.F.  
rencontrera les travailleurs de l'Alsthom  
et de la SNIA

**MERCREDI 11 SEPTEMBRE**

sur le Terre Plein et aux portes de l'usine

## DE LA ROSE... A LA MATRAQUE !



Nous n'avons pas changé ! clame le Parti Socialiste et ses élus... Voyons...

21 décembre 1978. Sur notre photo du haut, élus socialistes et communistes manifestent à la préfecture contre l'intervention des forces de police qui interviennent contre les travailleurs de la Navale.

Ci-dessous, 31 août 1985, le représentant du gouvernement socialiste, avec un président de la République socialiste, fait matraquer les travailleurs de Dubigeon, et c'est Jospin qui accuse la C.G.T. et les communistes de vouloir troubler la paix civile.

C'est dans ces conditions que les députés socialistes et Ayrault se sont rendus chez Dubigeon pour tenter d'affirmer leur soutien au maintien du site de Nantes, la corde peut aussi soutenir...

Ayrault s'en est pris à Alsthom paraît-il, comme si ce n'était pas le gouvernement, le pouvoir socialiste qui fait appliquer son plan de réduction des effectifs.

Et c'est si vrai que malgré la commande de St-Nazaire « son » entreprise nationalisée ne veut pas en changer.

Ainsi de plan Davignon en plan Le Pensec, de visite de Mauroy en plan Langagne, c'est la casse de la Navale française qu'ils ont programmée et le Budget 86 en témoigne.

Seule l'action peut arrêter le bras des casseurs, la rose ne cache même plus la matraque.

## DANS HUIT JOURS RENDEZ-VOUS A LA COURNEUVE

### LES DEPARTS POUR LA FETE

Vendredi 13 septembre, des cars partiront de Nantes et Saint-Nazaire pour la fête de l'Humanité.

Les personnes désirant bénéficier de ce moyen de transport pour se rendre à la fête peuvent s'inscrire jusqu'au vendredi 13 dans les lieux suivants :

— Fédération de Loire-Atlantique du Parti Communiste Français 41, rue des Olivettes 44000 Nantes de 8 h à 18 h, tous les jours sauf les samedis et dimanches. Tél. : 89.72.28.

— Section de Nantes. Tel. : 89.72.28 - 41 rue des Olivettes - Nantes.

— Section de Saint-Nazaire du Parti Communiste Français 16, rue Philippe Lebon 44600 Saint-Nazaire Tél. : 66.08.48. Tous les lundis de 18 h à 19 h.

### LES TARIFS

- Départs de Nantes, Couéron, Saint-Nazaire : 160 F aller-retour.
- Demi tarif pour les moins de 14 ans.
- Un aller ou un retour simple : 100 F.

### LES HORAIRES

- Saint-Nazaire : vendredi 13 septembre à 21 heures devant la Section, 16, rue Philippe-Lebon, Saint-Nazaire.
- Couéron : vendredi 13 septembre à 22 heures, place du Marché Couéron.
- Nantes : vendredi 13 septembre à 22 h 30 devant le siège de la fédération du P.C.F. 41, rue des Olivettes Nantes.

## Le stand de la fédération

proposera comme la tradition le veut produits de la mer, soupe de poisson, moules, huîtres, poissons...arrosés de Gros Plant, Muscadet, Gamay.

Son adresse :

**REGION OUEST**  
Avenue de la Sarthe  
Case L 5  
sur le plan de la fête



**Fête de l'Humanité**

14.15 Sept 85 Parc paysager de la Courneuve

**LES KORRIGANS**

- 8, avenue de la République  
**ST-NAZAIRE**  
Tél. 22.44.79
- LEGEND**  
(dolby-stéréo)
- POLICE**
- L'AMOUR PROPRE**  
(int. — 13 ans)
- DREAMS STREET**  
(int. — 13 ans)
- LA PROMISE**

**HORAIRES**

**LES KORRIGANS**

- Salle 1 : j. v. s., 14 h 30 - 20 h 20 - 22 h 15; dim., 14 h 10 - 16 h 15 - 20 h 10 - 22 h 15; l. m., 14 h 15 - 20 h 10 - 22 h 15.
- Salle 2 : j. v. s., 14 h 30 - 20 h 05 - 22 h 20; dim., 14 h 05 - 16 h 20 - 20 h 05 - 22 h 20; l. m., 14 h 15 - 20 h 05 - 22 h 20.
- Salle 3 : j. v. s., 14 h 30 - 20 h 15 - 22 h 15; dim., 14 h 15 - 16 h 15 - 20 h 15 - 22 h 15; l. m., 14 h 15 - 20 h 15 - 22 h 15.
- Salle 4 : j. v. s., 14 h 30 - 20 h 20 - 22 h 20; dim., 14 h 20 - 16 h 20 - 20 h 20 - 22 h 20; l. m., 14 h 15 - 20 h 20 - 22 h 20.
- Salle 5 : j. v. s., 14 h 30 - 20 h 22 h 20; dim., 14 h - 16 h 20 - 20 h - 22 h 20; l. m., 14 h 15 - 20 h - 22 h 20.

**UGC APOLLO**



UNE PRODUCTION CHARTOFF-WINKLER CARLINO  
**CHARLES BRONSON** / **LE FLINGUEUR** "THE MECHANIC"  
Avec **JAN-MICHAEL VINCENT**, **KEENAN WYNN**, **JILL IRELAND**  
Produit par **W.W. WINKLER** et **ROBERT CHARTOFF**  
Scénario de **LEWIS JOHN CARLINO**  
Montage et montage par **JERRY FIELDING**  
Musique de **MICHAEL WINNER**  
Distributeur **UGC APOLLO**

**UGC APOLLO**

**STRANGERS KISS**

un film de Matthew Chapman  
V.O. - Interdit moins de 13 ans



**UGC APOLLO**

7 SALLES • 7 FILMS  
REPONDEUR : 20.15.31

**PAROLE DE FLIC**  
(interdit moins de 13 ans)

**LE FLINGUEUR**  
(interdit moins de 13 ans)

**LA CAGE AUX FOLLES**

**HORROR**  
(interdit moins de 13 ans)

**AMAZONIA, LA JUNGLE BLANCHE**  
(interdit moins de 13 ans)

**STRANGERS KISS**  
(interdit moins de 13 ans)

**LES RIPOUX**  
**GOULAG**

**LES FILMS DE LA SEMAINE**

- **POLICE**. — Film de Maurice Pialat. Avec : Gérard Depardieu, Sophie Marceau, Richard Anconina, Sandrine Bonnaire.
- **LE GAFFEUR**. — Film réalisé par Serge Penard. Avec : Jean Lefebvre, Jean Roucas, Claude Gensac, Denise Grey.
- **STRANGERS KISS**. — Film réalisé par Matthew Chapman. Avec : Peter Coyote, Victoria Tennant, Blaine Novak.
- **LA PROMISE**. — Film réalisé par Franc Roddam. Avec : Sting, Jennifer Beals, Clancy Brown, David Rappaport, Geraldine Page.
- **LE FLINGUEUR**. — Film de Michael Winner. Avec : Charles Bronson, Jean-Michael Vincent.
- **LEGEND**. — Film réalisé par Ridley Scott. Avec : Tom Cruise, Mia Sara, Tim Curry, David Bennett.
- **PAROLE DE FLIC**. — Film réalisé par José Pinheiro. Avec : Alain Delon, Jacques Perrin, Fiona Gélin, Jean-François Stévenin.
- **TRISTESSE ET BEAUTE**. — Film réalisé par Joy Fleury. Avec : Charlotte Rampling, Andrzej Zulawski, Myriam Roussel.
- **L'AMOUR PROPRE**. — Film écrit et réalisé par Martin Veyron. Avec : Jean-Claude Dauphin, Nathalie Neil, Marianne Basler, Jean-Luc Bideau.
- **PALE RIDER**. — Film réalisé par Clint Eastwood. Avec : Clint Eastwood, Michael Moriarty, Carrie Snodgrass, Christopher Penn.
- **NO MAN'S LAND**. — Film écrit et réalisé par Alain Tanner. Avec : Hugues Quester, Myriam Mézières, Jean-Philippe Ecoffey, Betty Berr.
- **QU'EST-IL ARRIVE A BABY JANE?** — Film réalisé par Robert Aldrich. Avec : Bette Davis, Joan

- Crawford, Victor Buono, Marjorie Bennett.
- **LA FORET D'EMERAUDE**. — Film réalisé par John Boorman.
- **LA CAGE AUX FOLLES**. — Film réalisé par Edouard Molinaro. Avec : Ugo Tognazzi, Michel Serrault, Claire Maurier.
- **WITNESS**. — Un film de Peter Weir, avec Harrison Ford, Kelly McGillis, Alexander Godunov, Josef Sommer, Lukas Haas, Jan Rubes

**A l'affiche à Nantes**

**APOLLO**

- 1 — 13 h 45 - 15 h 50 - 19 h 45 - 21 h 50 (film 20 mn plus tard) + s. 0 h 05 : **PAROLE DE FLIC**.
- 2 — 13 h 40 - 15 h 45 - 19 h 40 - 21 h 45 (film 15 mn plus tard) + s. 23 h 50 : **LE FLINGUEUR**.
- 3 — 13 h 35 - 15 h 30 - 19 h 35 - 21 h 30 (film 15 mn plus tard) + s. 23 h 25 : **LA CAGE AUX FOLLES**.
- 4 — 13 h 40 - 15 h 35 (film 15 mn plus tard) **HORROR**. — 19 h 40 - 21 h 35 (film 15 mn plus tard) + s. 23 h 30 : **AMAZONIA, LA JUNGLE BLANCHE**.
- 5 — 13 h 30 - 15 h 30 - 19 h 30 - 21 h 30 (film 15 mn plus tard) + s. 23 h 30 : **STRANGERS KISS**.
- 6 — 14 h 10 - 16 h 15 - 20 h 10 - 22 h 15 (film 10 mn plus tard) + s. 0 h 15 : **LES RIPOUX**.
- 7 — 14 h 10 - 16 h 20 - 20 h 10 - 22 h 20 (film 5 mn plus tard) + s. 0 h 25 : **GOULAG**.

**COLISEE**

- 1 — 13 h 45 - 16 h - 19 h 45 - 22 h
- LA PROMISE**.
- 2 — 14 h - 16 h - 20 h - 22 h : **WITNESS (V.F.)**.
- 3 — 13 h 45 - 16 h - 19 h 45 - 22 h : **PALE RIDER (V.F.) (Dolby Stéréo)**.

**GAUMONT**

- 1 — 14 h - 16 h 30 - 19 h 45 - 22 h : **POLICE**.
- 2 — 14 h - 16 h 30 - 19 h 45 - 22 h : **L'AMOUR PROPRE**.
- 3 — 14 h - 16 h 30 - 19 h 45 - 22 h : **LEGEND**.
- 4 — 14 h - 16 h 30 - 19 h 45 - 22 h : **LA FORET D'EMERAUDE**.
- 5 — 14 h - 19 h 45 : **IL ETAIT UNE FOIS LA REVOLUTION**.
- 6 — 14 h - 16 h 30 - 19 h 45 - 22 h : **TRISTESSE ET BEAUTE**.

**KATORZA**

- 1 — 14 h - 16 h - 20 h - 22 h : **PAROLE DE FLIC**.
- 2 — 13 h 50 - 16 h - 19 h 50 - 22 h : **POLICE**.
- 3 — 13 h 50 - 16 h - 19 h 50 - 22 h : **INDIANA JONES**.
- 4 — 14 h - 16 h - 20 h - 22 h : **STRICTEMENT PERSONNEL**.
- 5 — 13 h 50 - 16 h - 19 h 50 - 22 h : **NO MAN'S LAND**.
- 6 — 13 h 45 - 16 h - 19 h 45 - 22 h : **BIRDY (V.F.)**.

**LE CINEMATOGRAPE**

- Semaine 19 h 45; dimanche 16 h 30 - 19 h 45 : **QU'EST-IL ARRIVE A BABY JANE (V.O.)**. — Tous les jours 21 h 30 : **VISAGES DE FEMMES**.

**OLYMPIA**

- Semaine 14 h 15 - 20 h 15; dimanche 14 h - 17 h - 20 h 15 : **AMAEDEUS (V.F.) (dolby stéréo)**.

Directeur de la publication : **Maurice ROCHER**  
41, rue des Olivettes — NANTES  
Imprimerie Commerciale  
32, boulevard Laënnec — RENNES  
C P P P n° 52 987

**GAUMONT KATORZA**

Dolby-Stéréo



place du commerce  
**48.29.95**

**POLICE**  
dolby-stéréo

**L'AMOUR PROPRE**  
(int. — 13 ans)

**LEGEND**  
(dolby-stéréo)

**LA FORET D'EMERAUDE**

**IL ETAIT UNE FOIS LA REVOLUTION**

**TRISTESSE ET BEAUTE**

**La foire de septembre bat son plein!**

La Foire d'Été, c'est parti! Inaugurée samedi dernier 31 août, sous un temps maussade (mais qui retenait les Nantais dans leur ville) la Foire de Septembre a repris possession des cours St-Pierre et St-André, pour la plus grande joie de tous, et avec la satisfaction des commerçants du quartier. Du nouveau et du sensationnel, il y en a cette année. D'abord avec la gigantesque « Grande Roue » de 50 m de haut qui couronne toute la foire.

(suite page 3)

**31 AOUT au 29 SEPTEMBRE**

**FOIRE D'ÉTÉ**

COURS SAINT-PIERRE — NANTES — COURS SAINT-ANDRÉ

CHAQUE JOUR, 90 ATTRACTIONS pour vous DISTRAIRE

# CONSEIL MUNICIPAL DE ST-NAZAIRE

## La Navale et Technip en débat

Les élus communistes apportent leur soutien aux travailleurs mais ne peuvent s'associer à une motion présentée par le maire, qui fait l'éloge du gouvernement et de Mme Edith Cresson.

Pour que les lecteurs des « Nouvelles de Loire-Atlantique » soient bien informés, nous publions intégralement ce projet de motion.

Tout d'abord, le maire de St-Nazaire fait une déclaration où, parlant de la construction navale, il affirme : « St-Nazaire s'est vue confirmée dans sa

vocation de capitale de la Construction navale... J'avais à maintes reprises affirmé ma conviction de voir Saint-Nazaire confirmée dans sa vocation première, après tant d'efforts consentis pour améliorer l'outil de travail, et tant de souffrances endurées depuis longtemps pour adapter les effectifs de la navale... »

Maurice Rocher, Alain Leroux et Jean Perraudeau interviennent dans le débat pour montrer que les commandes enregistrées sont le fruit de la lutte des travailleurs et de tous

ceux qui défendent la navale.

Jean Perraudeau ironise à propos de l'interview de Mme Cresson, accordé le 27 juin dernier à « Ouest-France ». Celle-ci déclarait : « On ne voit malheureusement pas la possibilité de reprise importante du marché de la construction navale ». Pour l'élu communiste, la lutte reste nécessaire car le plan de réduction des effectifs a été confirmé. Mais, ajoute-t-il : « la construction navale n'est pas encore enterrée... Les commandes enregistrées sont un démenti à tous ceux qui veulent changer l'image de marque de St-Nazaire et gommer la navale... ». Maurice Rocher rappelle des propos récents du maire opposant la construction navale au développement économique de Saint-Nazaire. Alain Leroux, lui, demande la suspension du plan Langagne. Les élus communistes sont intervenus également pour dénoncer les licenciements de Dubigeon à Nantes et l'intervention des forces de police, sans que les élus socialistes ne disent mot. Etienne Garnier, pour la droite et Olivier Richard, pour le P.S., insistent sur le poids de la

subvention de l'Etat pour ces commandes. Etienne Garnier déclare : « Un quart de l'aide à la navale passe dans le paquebot. Ce qui est allé là n'ira pas ailleurs ». Olivier Richard précise : « il faut aussi se dire que la construction navale ne peut constituer à elle seule notre politique industrielle ». Ce qui est vrai, mais ces propos ne viennent-ils pas limiter les possibilités de développement de la navale.

Ensuite, après une intervention C.G.T.-C.F.D.T. de Technip, le maire propose un vœu pour le moins élogieux à l'égard de la politique industrielle du gouvernement socialiste.

### MOTION PRESENTÉE PAR M. LE MAIRE

Conformément à la volonté du gouvernement, selon laquelle la gestion de la Direction de Technip doit être transparente, un plan industriel devant être négocié avec les organisations syndicales.

Tenant compte de l'action engagée par Mme Cresson et ses services pour conforter la

charge de travail de Technip\* et de la charge potentielle et spécifique de l'établissement nazairien.

Après l'effort financier considérable consenti par des entreprises nationalisées pour rétablir la situation financière de l'entreprise.

Considérant que l'opération clé fut une opération douteuse dont les salariés ne doivent pas payer les conséquences.

Considérant l'importance de Technip dans l'économie locale. Le Conseil municipal estime que l'établissement nazairien devrait être intégralement maintenu et souhaite même voir son rôle renforcé.

En conséquence, le Conseil municipal de St-Nazaire exige le retrait immédiat de la procédure de licenciements engagée et l'ouverture de négociations tripartites, directions-syndicats-pouvoirs publics, sur des bases claires avec la volonté de maintenir le potentiel et la compétence des équipes de Technip. Dans l'intérêt des travailleurs de la région et du pays.

\* souligné par nous, rédaction des « Nouvelles de Loire-Atlantique ».

## LA FOIRE DE SEPTEMBRE BAT SON PLEIN !

(Suite de la page 2)

Les œuvres du Comité des Industriels Forains ne sont pas oubliées cette année encore : ainsi le mercredi 11, une distribution de friandises sera organisée à l'intention des enfants handicapés et déshérités, qui bénéficieront également de l'entrée gratuite.

D'autre part, les écoles recevront des cartes donnant droit au demi-tarif pour les journées

des 18 et 25.

Enfin, les enfants de 4 à 12 ans auront l'occasion d'exercer leurs talents de dessinateur, sur le thème de la fête foraine, bien entendu : avis aux artistes en herbe, dont les « œuvres d'art » devront parvenir à la crèmerie « Au fin poulet » avant le 18 septembre.

La Foire d'Été vous attend, chaque jour jusqu'à 22 heures.

# E. LECLERC

Rte de LA ROCHELLE  
REZE

# PRIX ANNIVERSAIRE

du 4 au 14 Sept.

# GAGNEZ\*

\* (sans obligation d'achat)

# Une SUPER CINQ

et de nombreux autres lots

## GRANDES FOIRES SOUS CHAPITEAU

- FOIRE A L'ISOLATION
- FOIRE AUX PRODUITS BETON
- FOIRE AU BOIS
- FOIRE AUX TEXTILES
- GRANDE FOIRE AUX PNEUS

Montage compris sur rendez-vous

135.13 GPS GOOD YEAR	137,60
135.13 XZX MICHELIN	159,00
145.13 XZX MICHELIN	198,00
175.14 XZX MICHELIN	298,00

Quelques exemples de prix

### QUELQUES EXEMPLES DE PRIX :

BOUCHERIE	FROMAGE A LA COUPE
ROTI DE BŒUF 1 <sup>re</sup> catégorie, le kg ..... 39,50	CHAUMES le kg ..... 36,10
RUMSTEACK le kg ..... 31,70	SAINT-ALBRAY le kg ..... 36,30
BŒUF BOURGUIGNON le kg ..... 18,40	EMMENTAL EST CENTRAL 1 <sup>er</sup> choix, le kg ..... 25,00
BLANQUETTE DE VEAU sans os Bas carré, le kg ..... 31,20	LIQUIDES
ROTI DE VEAU sans os épaule, le kg ..... 32,50	EAU DE SOURCE le pack de 6 bouteilles de 1,5 l, soit le litre 0,71 ..... 6,40
POITRINE DE VEAU morceau 1 kg environ, le kg ... 19,40	CIDRE BOUCHE KERISAC le lot de 3 bouteilles de 75 cl .. 12,65
CHEVAL pièce à bœufsteak morceau 1 kg environ, le kg ... 48,90	BIERE 33 EXPORT EXTRA DRY le pack de 10 x 25 cl ..... 13,35 soit le litre 5,34
<b>SPECIAL CONGELATION</b>	
A NOTRE RAYON BOUCHERIE ET PENDANT TOUT L'ANNIVERSAIRE VENTE EN GROS MORCEAUX DE 3 KG ENVIRON BŒUF VEAU PORC AGNEAU	
PREPARATION GRATUITE SUR COMMANDE	
CREMERIE	Les alcools
CREME FRAICHE PLANTY le pot de 50 cl ..... 5,40 soit le litre 10,80	PASTIS T. RICARD 40°, la bouteille de 1 litre ... 52,35
ŒUFS 55/60 la barquette de 30 ..... 9,35 soit l'œuf 0,311	PORTO REY MANUEL 19° Mise d'origine la bouteille de 75 cl ..... 23,95 soit le litre 31,94
BEURRE 1/2 sel vache rouge, la plaquette de 500 g ..... 11,30 soit le kg 22,60	Les vins
CAMEMBERT BRIDEL la boîte de 250 g ..... 5,50 soit le kg 22,00	BLANC DE BLANC JARQUES ARNOULT spécial fruits de mer 11°, la bouteille de 75 cl ..... 3,85 soit le litre 5,13
COULOMMIERS ROULET la pièce de 350 g ..... 8,75 soit le kg 25,00	VIN DE TABLE ROUGE 11,5°, la bouteille de 98 cl ..... 3,80 soit le l. 3,88 (consigne en sus)
BLEU DE GRIEGES la boîte de 250 g ..... 7,40 soit le kg 29,60	COTES DU RHONE CHAIS DU COMBAT la bouteille de 75 cl ..... 6,95
BABYBEL 200 g ..... 6,60 soit le kg 33,00	ROSE D'ANJOU JEAN MONTBRAY la bouteille de 75 cl ..... 5,50
	VIN DE PAYS DE L'AUDE le lot de 3 bouteilles de 75 cl .. 12,25 soit le litre 5,45
	COSTIERE DU GARD VDQS la bouteille de 75 cl ..... 6,25 soit le litre 8,34
	COTES DU VENTOUX LOUIS CHEDEVILLE la bouteille de 75 cl ..... 6,70

## GROS ELECTRO-MENAGER GARANTIE 5 ANS GRATUITE

GROS ELECTRO-MENAGER  
TV - HIFI - VIDEO - RADIO

## PAIEMENT EN 4 FOIS SANS FRAIS

POUR UN ACHAT MINIMUM DE 2 000 F après versement comptant et trois mensualités égales, après acceptation du dossier de financement par SOFINCO ou CETELEM ou T.E.G. en vigueur. FRAIS ET AGIOS A LA CHARGE DE VOTRE CENTRE E. LECLERC.

## Souscription pour la Presse Communiste

Suite de la 5<sup>e</sup> liste arrêtée au 26 Août 1985

### NANTES

Pierre Gaudin	250,00 F
Cel. M. Thorez, Boissière	500,00 F
Cel. David Municipaux CDH	300,00 F
Jacques Moreau	50,00 F
M. et Mme Henri Bellini	250,00 F
Artemio Zoncati	100,00 F
Gilbert Enaud	200,00 F
Madeleine Rapetti	150,00 F
Pierre Gaudin	200,00 F
Juliette Moreau	100,00 F
Yvette Picart	100,00 F
André Bernard	200,00 F
Gérard Hélias	150,00 F
René Léauté	50,00 F
Cel. Adam Duguy	350,00 F
Louis Chiquier	200,00 F

### SAINT-HERBLAIN

Marlette Quignon	100,00 F
Loïc Le Gac	50,00 F
Section	500,00 F

### CARQUEFOU

Section	70,00 F
Cel. Lénine (Ste-Luce)	250,00 F

### BRIERE

Joël Le Tilly (St-Malo-de-Guersac)	20,00 F
Joël Gouret (St-Malo-de-Guersac)	10,00 F
Jean-Yves Bertrel (St-Malo-de-Guersac)	10,00 F
Francis Aubarrier (St-Malo-de-Guersac)	10,00 F
J.-Jacques Bertrel (St-Malo-de-Guersac)	10,00 F
Philippe Aoustin (St-Joachim)	20,00 F
Léone Tessier (St-Malo-de-Guersac)	20,00 F
Maud Aoustin (St-Malo-de-Guersac)	20,00 F
Marcel Leloc'h (St-Malo-de-Guersac)	20,00 F
André Guéguen (St-Malo-de-Guersac)	10,00 F
Joël Brossard (St-Malo-de-Guersac)	20,00 F
Elus communistes de St-Malo-de-Guersac	1 000,00 F
Annie et Jean-Luc Mercier (St-Joachim)	100,00 F
M. et Mme Hamon (St-Joachim)	100,00 F
Cel. Certé (Trignac)	600,00 F
M. Bord (Trignac)	400,00 F
Jocelyne Cadoret (Montoir-de-Bretagne)	100,00 F

### BASSE-LOIRE

Cel. Marcel Paul	1 000,00 F
Cel. Kéritel	70,00 F
Section	415,00 F
Maurice Druais	100,00 F
Andrée Crémet	40,00 F
Cel. Cachin	440,00 F
J.-C. Rodriguez - Cel. Taillandier Couéron	50,00 F

### ORVAULT

Cel. Elsa Triolet	400,00 F
Félix Petkevitch	100,00 F

### CHATEAUBRIANT

Henri Prud'homme	200,00 F
Roland Feuvrais	200,00 F

### REZE-BOUGUENAI

Cel. des Sorinières	600,00 F
Gérard Guittenit	150,00 F

### VAL-DE-LOIRE

Cel. d'Ancenis	200,00 F
Section	500,00 F

### SAINT-SEBASTIEN

Fabienne Guénédal	50,00 F
Elus communistes - Albert Guénédal	100,00 F
Elus communistes - Christiane Chevalier	100,00 F
Cel. A. Chasse - Vertou	300,00 F

### LA PRESQU'ILE GUERANDAISE

René Hubert (La Turballe)	200,00 F
Auguste Houard (Sion-les-Mines)	150,00 F
René Dronnet (Batz-sur-Mer)	100,00 F
Yvonne Noblet (Pornichet)	100,00 F
Gilbert David (Batz-sur-Mer)	100,00 F

### LA CHAPELLE-SUR-ERDRE

Cel. A. Godeau	115,00 F
----------------	----------

### DOUÉ-LA-FONTAINE

Jean-Louis Fradin	200,00 F
-------------------	----------

TOTAL 5<sup>e</sup> LISTE : 15 370,00 F

A REPORTER : 32 987,80 F

Versement à effectuer au C.G.P. Gilles Bontemps 4400 47 W, Fédération du PCF, 41, rue des Olivettes, 44000 Nantes.

## FÊTE DE "RIVE-SUD"

Journal de la section de Rezé-Bouguenais du P.C.F.

### Samedi 21 Septembre

21 h : GRAND BAL avec « RYTHM'O »,  
Foyer laïc de l'A.E.P.R.,  
rue P.-Brossolette - Rezé.

### Dimanche 22 Septembre

Toute la journée :

## Fête Populaire

au Parc de La Houssais,  
rue Maurice-Jouaud - Rezé

Des stands pour vous distraire et vous restaurer :  
jeux, buvette, restaurant, livres, etc...

### SPECTACLE avec :

- le jeune MARC et ses imitations,
- les chanteurs de « CORBU 30 »,
- le groupe de jazz-rock « BLOODY MARY ».

### DÉBAT :

Rencontre avec les Elus communistes  
de REZE, BOUGUENAI et LES SORINIÈRES.

## Meeting :

sous la présidence de

### Claude CONSTANT

Président du groupe communiste  
au Conseil Municipal de Rezé.

Intervention de

### Yann VINCE,

Secrétaire de la section de Rezé-Bouguenais  
du P.C.F.

— Bon de soutien donnant droit à l'entrée gratuite  
à la fête : 12 F.

Tirage avec de nombreux lots à gagner.

## Assemblées de rentrée

**SECTION DE NANTES - Mardi 10 à 18 heures**  
à la fédération, 41, rue des Olivettes

**Avec Claude BILLARD**

Membre du Bureau Politique

**et Jean-Yves COUPEL**

Secrétaire de la section - Membre du Secrétariat Fédéral

**SECTION DE ST-NAZAIRE - Mercredi 11 à 18 h.**  
Salle des Fréchets autour d'un buffet avec GRILLADES

**Claude BILLARD**

Membre du Bureau Politique

**et Gilles BONTEMPS**

Secrétaire de la Fédération

**SECTION DE CHATEAUBRIANT - Jeudi 12**  
17 h. 30

Salle de la Gerbe de Blé

**Avec Joël BUSSON**

Membre du Secrétariat Fédéral

**LE CROISIC - Vendredi 6 à 18 h. 30**

Place Marcel Flohic

**Rendez-vous avec les communistes autour  
d'une SOIREE GRILLADES**

avec la participation de **Gilles BONTEMPS**  
Secrétaire de la Fédération

**et Yannick DAUCÉ**

Secrétaire de section

# ON ROU DEJA EN 8

VAG Votre concessionnaire  
GARAGE MOISON

## GAGNE

Tout d'abord, vous re-  
connaitrez les commer-  
çants participants grâce  
aux flèches et affichettes  
collées sur leurs vitrines.

Comme l'an passé, vous  
recevrez un ticket pour  
20 F d'achat. Il vous sera  
également remis une en-  
veloppe si vous le dési-  
rez. Chaque jour, vous  
pourrez déposer vos  
tickets dans cette enve-  
loppe que vous libellerez  
avec nom, prénom,  
adresse et numéro de  
téléphone.

Vous pourrez remettre  
cette enveloppe dans  
l'une des urnes placées  
en ville, ou chez votre  
commerçant, pour partici-  
per au prochain tirage.  
ATTENTION, vous ne  
pourrez pas déposer plus  
de 150 tickets par enve-  
loppe (3 000 F).



Du 31 A

14 Septem

## FESTIV DES PH

MAGNETOSCOPE PHILIP

3990<sup>F</sup> T.T.

MAGNETOSCOPE PHILIP

6990<sup>F</sup> T.T.

**GARANTIS 2 AN**  
pièces - M.O. - Réglages et dé

**DAVY** 85 Av. de l  
St NAZAIR

**CHEZ  
VOLKSWAGEN  
ET AUDI,  
VENEZ  
ESSAYER  
LES  
NOUVEAUX  
MODELES  
1986**



... les marques Volkswagen et Audi.  
1, rue du Cdt L'Herminier  
Tél: 22.06.77/22.30.30

**SI VOUS JOUEZ GROS**, vous mettez tous vos tickets dans la même enveloppe, avec toutefois une limite à 150 tickets (3 000 F). Votre enveloppe sort au tirage, bravo, vous êtes champion.

**SI VOUS ETES CALCULATEUR**, vous pouvez répartir vos tickets dans plusieurs enveloppes, vous multipliez vos chances, mais vous diminuez vos gains possibles. Cependant, plusieurs enveloppes à votre nom peuvent sortir au tirage et vous gagnez ainsi plusieurs fois ! Heureux veinard !

Vous pouvez aussi jouer sur plusieurs jours, en mettant une ou plusieurs enveloppes chaque jour.

**LE GROS LOT**

Le samedi 14 septembre en soirée, aura lieu le tirage final pour l'attribu-

tion du VOYAGE, gros lot du Festival commercial. Tous les tickets déposés depuis le début participeront au tirage.

Alors, suivez la flèche, réclamez vos tickets et bonne chance.

S'il manque des enveloppes, vous pouvez utiliser des enveloppes personnelles, format cartes de visite, en n'oubliant pas d'inscrire vos nom, prénom, adresse et téléphone.

**L'ANIMATION**

Tous les jours pendant le Festival, Thierry et Jean-Marc animeront la ville, sur le circuit sonore.

Alors, attention si vous les rencontrez, ils doublent vos chances de gagner.

Soyez à l'écoute.

Téléphone du studio d'animation : 01-80-20.

**C'EST FACILE!**

**Garderie gratuite durant le festival**

Durant le festival commercial de Saint-Nazaire, l'Union des commerçants a mis en place une garderie pour la durée du Festival commercial. Ouverte place des Martyrs chaque jour de 14 h à 19 h, la garderie accueille gratuitement les enfants

de 4 à 10 ans. Ceux-ci sont encadrés par des monitrices du service enfance de la ville. Mickey-boy, le manège de l'Estuaire, est là ainsi que les structures gonflables de Bubble-circus.



**ART MOBILIER**

**MEUBLES ESBLIN**

230, route de la Côte d'Amour-SAINT-NAZAIRE  
MEDAILLE D'OR AU CONCOURS NF MEUBLES DEPUIS 1972  
DISTRIBUTEUR SEIFRAM — 200 MAGASINS

**PARTICIPE A LA QUINZAINE COMMERCIALE !**

**YVER cuisines**

UNE GRANDE MARQUE...  
CREDIT TOTAL 100 %

- REUSSISSEZ VOTRE CUISINE AVEC UN PROFESSIONNEL
- SURTOUT N'OUBLIEZ PAS D'APPORTER LE PLAN DETAILLE DE VOTRE CUISINE

\* Pour que chacun puisse s'offrir sa cuisine, nous vous proposons un CREDIT TOTAL 100 % sans apport personnel (sous réserve d'acceptation du dossier PRESOVAC BFIM au TEG de 19 % hors assurance sur une période de 7 ans).

**YVER** C'est aussi la plus belle gamme en **ELECTRO-MENAGER**

- + de 100 modèles de cuisson à partir de ..... 1 195 F (3 feux)
- + de 40 lave-linge et lave-vaisselle et sèche-linge à partir de ..... 2 070 F
- + de 45 réfrigérateurs-congérateurs à partir de ..... 1 044 F

**OFFRE SPECIALE QUINZAINE**

Quelques exemples :

- Cuisinière 364-18 - 60 x 60 GAZ ..... 2 790 F
- Lave-linge 792-20 - 5 kg ..... 3 390 F
- Réfrigérateur-congérateur 830-21 - 277 l. 2 690 F
- Four encastrable 504-14 + table mixte + hotte, l'ensemble .... 4 580 F

Tous ces appareils existent également en couleur, brun flammé, jaune flammé.

- Cuisinière charbon et bois 60 x 60 .... 3 830 F

**STOCK LIMITE - LIVRAISON GRATUITE**

**YVER** LE SPECIALISTE DE L'ELECTROMENAGER ET DE LA CUISINE  
Le meilleur service après-vente de la région  
1 bis, av. de la République, ST-NAZAIRE, Tél. 22.50.20

**DES MILLIONS  
DE CENTIMES  
A GAGNER  
(En bons d'achat)**

**Une semaine de vacances  
à Palma pour 2 personnes  
en hôtel ★★★**

**Achetez à St-Nazaire  
vous êtes Gagnants**

Du 31 août au 14 septembre

**FESTIVAL COMMERCIAL**

**Remboursements d'achats  
Par tirage au sort journalier.**

**Chaque jours de nombreux gagnants**  
1 ticket pour 20 F d'achat. Remboursement en bons d'achat.

Festival commercial  
organisé par l'UNION  
DES COMMERÇANTS  
DE SAINT-NAZAIRE  
au profit des œuvres  
sociales de la ville.

# EN BRIÈRE : Barrages illégaux

Marc Justy, Maire de St-Joachim intervient auprès du Président des Marais de Donges

Monsieur le Président,

Le jeudi 4 juillet 1985 vous avez posé un barrage à la hauteur de l'ancien pont de l'île Oliveau, barrage constitué de madriers et de remblai et qui interdit toute circulation de chalands et de poissons dans le canal de la Boulaie.

Le mardi 9 juillet un barrage semblable a été réalisé à la jonction de la curée à Monsieur et du Canal de la Boulaie, au lieu-dit "les Petites Portes", territoire de la commune de St-Joachim.

Je constate, Monsieur le Président, que ces ouvrages ont été exécutés arbitrairement sous votre contrôle, sans aucune concertation avec les Maires ou élus concernés, ni les chasseurs, pêcheurs et riverains.

Il va sans dire qu'une telle attitude de votre part, négligent volontairement l'avis de la majorité des usagers et des élus, n'est pas de nature à emporter l'adhésion des briérons au projet d'aménagement hydraulique des bassins du Brivet dont la gestion leur échapperait tout aussi totalement.

Bien au contraire, cette attitude confirme les craintes qui ont toujours été les miennes en ce qui concerne la gestion des ouvrages et des niveaux d'eau. Aussi, je me permets de vous poser quelques questions auxquelles je souhaiterais

obtenir des réponses précises :  
— qui a décidé la mise en place des barrages, (quelles instances ?) sans accord ni même consultation des maires concernés ?

— pour quelles raisons précises ces ouvrages ont-ils été réalisés (raisons techniques précises, niveau d'eau, etc.) alors que la saison n'est pas d'une sécheresse exceptionnelle.

En tout état de cause, Mon-

sieur le Président, je vous demande d'enlever les barrages que vous avez installés, au Pont de l'île Oliveau et au lieu-dit "Les petites portes", celui-ci dépendant de la Commune de Saint-Joachim, ouvrages ayant pour but que le désir de favoriser des intérêts très très particuliers, ne pouvant vous autoriser à disposer de façon aussi abusive de la propriété commune.

Le Maire : M. JUSTY

## J.-L. LE CORRE Maire de Trignac:

### POUR LA SÉCURITÉ DES TRAVAUX S'IMPOSENT

Dans un courrier au directeur départemental de l'Équipement, J.-Louis Le Corre souligne qu'en diverses occasions il a appelé l'attention des services de la D.D.E. sur les problèmes posés aux usagers de sa commune et particulièrement les riverains de la R.N. 171 dans sa traversée de Trignac-Centre.

J.-L. Le Corre rappelle que les voies d'accès au passage supérieur de Trignac-Centre sont des voies départementales et que leurs abords n'ont jamais fait l'objet de remise en état définitive (accotements non ter-

minés, mauvais écoulement des eaux pluviales, etc...) contraignant les piétons à emprunter la chaussée avec tous les risques qu'ils encourent.

Le maire de Trignac signale un accident survenu récemment à un piéton et s'étonne qu'une rencontre avec les services de la D.D.E. avait été annulée et reportée à une date indéfinie.

Le premier magistrat trignacais demande que des travaux soient engagés pour être terminés avant la période hivernale.

# MENACES SUR LA SÉCURITÉ SOCIALE

Une déclaration des administrateurs C.G.T. des caisses

Le gouvernement veut transférer sur la Sécurité Sociale, une série de dépenses, actuellement assumées par l'Etat.

Ainsi il ne prendrait plus à sa charge la cotisation maladie des handicapés et le financement de la sectorisation psychiatrique, ce qui représenterait un coût supplémentaire pour la Sécurité sociale de 4 milliards de francs, environ.

Compte tenu de la façon dont le gouvernement veut en outre régler les problèmes, nous allons assister à très court terme, à une réduction des prestations en faveur des handicapés et à un retour en arrière de la médecine psychiatrique.

De plus, le gouvernement va supprimer la compensation accordée jusqu'à présent, en remplacement de la taxe sur les tabacs et les fonds versés au titre de la taxe sur les alcools seront réduits.

Au total, les recettes de la Sécurité Sociale provenant de l'Etat seront réduites d'une dizaine de milliards.

Ainsi, le gouvernement planifie une nouvelle régression des prestations aux mesures déjà prises ces derniers mois.

— Diminution du remboursement de 379 médicaments, des soins infirmiers et des analyses biologiques.

— Instauration du forfait hospitalier.

— Réduction des indemnités journalières de maternité.

— Diminution des prestations

familiales dont le pouvoir d'achat a baissé de 2,4 % en 1984 ;

— de celui des retraités et pré-retraités, ceux-ci paient désormais une cotisation maladie.

— Augmenter les taxes sur les assurances, que ces dernières répercutent dans leur tarif...

Pour leur gouvernement, il s'agit de réduire au minimum la couverture de soins pour tous, et de faire le lit des assurances complémentaires qui, de ce fait, concurrenceront les Mutuelles.

La C.G.T. s'oppose à l'augmentation des cotisations salariales, telles que le proposent la C.F.D.T. et F.O.

Cela reviendrait à réduire le pouvoir d'achat salarial, aggraverait les difficultés.

La Sécurité Sociale est déjà profondément malade du chômage et de la perte du pouvoir d'achat.

La C.G.T. propose une réforme en profondeur des structures du financement de la Sécurité Sociale de façon à ce que les cotisations incitent à la création d'emplois, qualifiés et de richesse pour le pays, tout en pénalisant les entreprises qui font le chômage et la flexibilité.

De la même manière, pourquoi ne pas taxer les revenus tirés des placements financiers, d'un montant au moins équivalent aux cotisations qui pèsent sur les salariés.

## FÊTE DE LA SECTION DE BASSE-LOIRE

avec tournois de football

Samedi 28 Septembre

à Couëron

## Artisans et commerçants

### UN PROJET DE LOI DU GROUPE COMMUNISTE

Le groupe communiste à l'Assemblée Nationale a déposé un important projet de loi. Tendant à défendre et à améliorer dans les domaines économique, social et fiscal l'artisanat et le commerce indépendant.

Les lecteurs des « Nouvelles » qui souhaitent en avoir connaissance pourront se le procurer pour la modique somme de 2 F auprès de la Fédération de Loire-Atlantique du PCF, dès le début du mois d'octobre.

## Développer l'agriculture française en améliorant les conditions de vie et de travail des exploitants agricoles familiaux

Tel est l'objectif d'une proposition de loi datant du mois de juin et présenté par les députés communistes. Le texte de ce document qui concerne : l'âge de la retraite, les baux ruraux, les bovins, le carburant, la co-exploitation, les coopératives, les exploitants agricoles, l'impôt sur la fortune, les jeunes agriculteurs, le lait et produits laitiers, les ovins, la politique agricole commune, les porcins, les prestations sociales agri-

coles, les prix agricoles, le revenu agricole, les S.A.F.E.R. et les structures agricoles — est à la disposition des cellules rurales pour diffusion auprès de leur section ou de la Fédération (facturé 1 F l'exemplaire).

Les communistes peuvent faire adresser ce document aux personnalités du monde agricole et exploitants de leur connaissance et le diffuser sur les foires et marchés.

# BRETAGNE LOIRE EQUIPEMENT

s'honore de la confiance de nombreux Comités d'Entreprises et est à votre service dans les domaines suivants :

<p><b>DÉPARTEMENT CONSTRUCTION</b></p> <ul style="list-style-type: none"> <li>• Construction industrialisée pour gymnases, salles polyvalentes</li> <li>• Terrains de football et tennis</li> <li>• Coordination et assistance pour projets de villages vacances, centre de loisirs...</li> </ul>	<p><b>DÉPARTEMENT MATÉRIEL DE BUREAU</b></p> <ul style="list-style-type: none"> <li>• Machines à écrire et à calculer</li> <li>• Caisses enregistreuses</li> <li>• Photocopieurs</li> </ul>
<p><b>DÉPARTEMENT CUISINE</b></p> <ul style="list-style-type: none"> <li>• Équipement et matériel pour cuisines et buanderies</li> </ul>	<p><b>DÉPARTEMENT AUDIOVISUEL</b></p> <ul style="list-style-type: none"> <li>• Sonorisation - Vidéo - Labo photo</li> <li>• Photo - Cinéma</li> </ul>
<p><b>DÉPARTEMENT MOBILIER</b></p> <ul style="list-style-type: none"> <li>• Mobilier de bureau</li> <li>• Bibliothèque</li> <li>• Salles de réunions</li> <li>• Mobilier pour restaurants</li> <li>• Équipement de villages vacances</li> </ul>	<p><b>DÉPARTEMENT JOUETS - CADEAUX</b></p> <ul style="list-style-type: none"> <li>• Jouets et cadeaux pour fête des mères</li> <li>• Objets personnalisés</li> <li>• Arbres de Noël</li> </ul>
<p><b>DÉPARTEMENT IMPRESSION</b></p> <ul style="list-style-type: none"> <li>• Papier offset et duplicateur</li> <li>• Matériel d'impression et de façonnage</li> </ul>	<p><b>DÉPARTEMENT SPORTS - CAMPING</b></p> <ul style="list-style-type: none"> <li>• Vêtements et articles de sports</li> <li>• Vêtements de travail</li> <li>• Matériel de camping</li> <li>• Équipement sportif</li> </ul>

## BRETAGNE LOIRE EQUIPEMENT

50, rue Louis-Braille - 56100 LORIENT - Tél. (97) 21.65.71

# DU BELEM

(Suite de la première page)

multinationales, en faisant passer la part de la France dans la construction navale mondiale de 3,5 % à 2,5 % en 4 ans. Comme le dit Mme Cresson, « il faut savoir ce que l'on veut ».

**INELUCTABLE ?**  
NON.

Les arguments avancés, largement colportés par les élus et responsables socialistes nantais, sont de divers ordres : contexte international difficile et commandes insuffisantes, coûts de production trop élevés et rentabilité insuffisante, charge excessive pour le budget de l'Etat, avantage au regroupement des sites dans une Europe intégrée.

Compte tenu des mises hors services, cela représenterait une demande annuelle de navires (hors pétroliers) progressant de 15,5 à 29,9 millions de tonnes de port en lourd.

Dans une telle perspective, la France peut et doit envisager de jouer un rôle actif lui garantissant son indépendance.

**DECIDER POUR L'AVENIR**

C'est pourquoi nous défendons le pavillon français menacé aujourd'hui par les armateurs et le gouvernement qui, sous couvert de libéralisme, font immatriculer de plus en plus de navires sous pavillon de complaisance.

C'est pourquoi nous voulons une politique de développement de la construction navale,

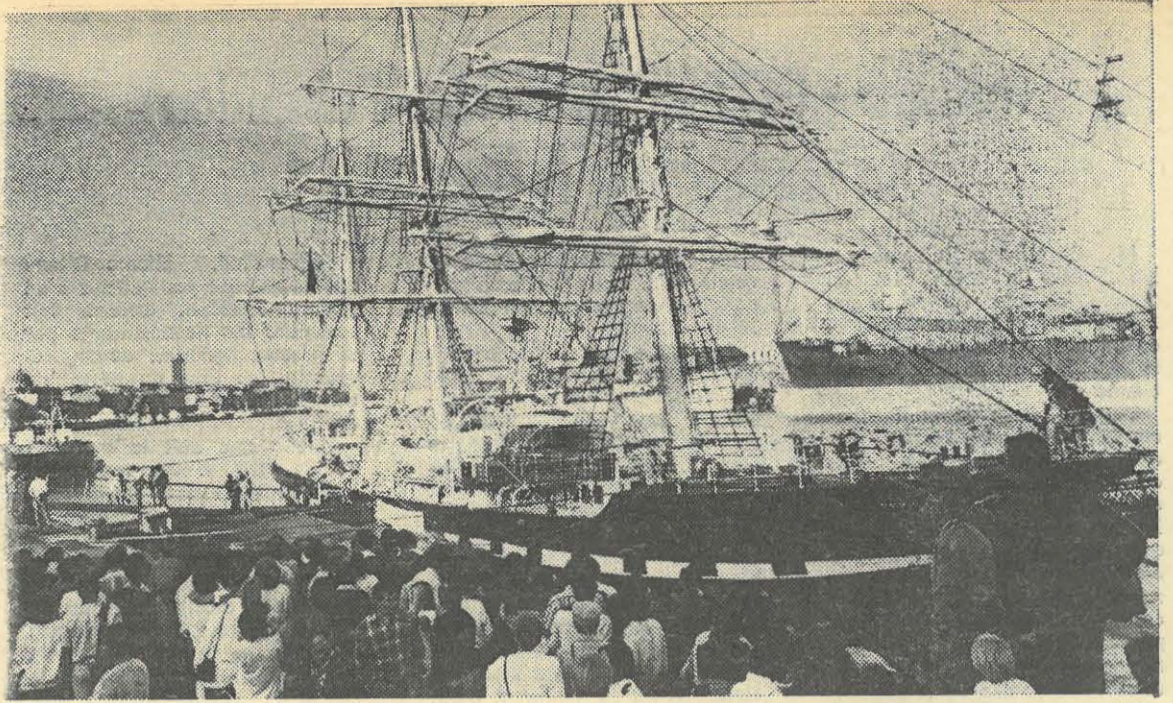

## AU SCANDINAVIA DUBIGEON COMPÉTITIF

Qu'en est-il en réalité ?

La construction navale dépend, évidemment, de l'évolution du commerce international et des transports maritimes. Après une période de contraction des échanges, le volume du commerce international a augmenté de 9 % en 1984 et, pour la première fois depuis 1979, les échanges par mer ont augmenté (+ 5,7 %). Une importante étude japonaise dresse des perspectives à long terme : de 1983 à 1995, les besoins en transports maritimes augmenteraient en moyenne de 2 à 4,6 % par an selon les trafics.

adaptée aux besoins réels, à l'encontre de ce qui est actuellement invoqué pour « justifier » la casse industrielle dans ce domaine :

— Coûts de production trop élevés ? Argument peu sérieux, quand un haut dirigeant reconnaît que les gains de productivité ont été déjà réalisés, ayant permis récemment un abaissement sensible des coûts. En outre, une étude comparative de la C.E.E. montre que les coûts salariaux (charges sociales et frais de formation inclus) sont moins élevés en France qu'en R.F.A., en Belgique

ou aux Pays-Bas. Enfin, il faut souligner que, pour de nombreux pays, de bas coûts salariaux ne garantissent pas une position durable sur le marché. Le Japon en fait aujourd'hui l'expérience.

— Charge excessive pour le Budget de l'Etat ? 5,6 milliards de francs en 1984 et 4 en 1985, soit 0,4 à 0,5 % du Budget. Encore faut-il préciser qu'une partie va GONFLER PUREMENT ET SIMPLEMENT LES PROFITS FINANCIERS, CAR CES DENIERS EXISTENT : par exemple, Alsthom a annoncé pour 1984 des « produits financiers nets »

de 530 millions de francs.

Nous pensons qu'en réalité, comme l'a affirmé récemment un ancien haut responsable de la Construction navale, que « la suppression de la construction navale n'a pas plus de justification que la suppression de toute autre activité industrielle française », et qu'il existe un seuil minimal d'activité pour tout chantier naval.

Si les mesures annoncées ces jours derniers se concrétisaient, les chantiers Dubigeon passeraient ce seuil, leur faisant PERDRE D'UNE MANIÈRE IRREVERSIBLE LEUR COMPÉTITIVITÉ.

C'EST CELA QUI EST EN JEU, et c'est ce qui nous fait dire qu'il est grand temps de changer de politique et de revoir, à l'occasion, la tutelle de la C.E.E.

Certains voudraient nous faire croire le contraire. C'est en particulier le cas des élus et responsables socialistes nantais qui, séduits par l'attitude de leurs homologues du Nord face au démantèlement de la sidérurgie, veulent se dédouaner alors que leurs amis, au gouvernement, à Bruxelles et à la tête des groupes nationalisés, organisent la fermeture des sites.

**Soyons clairs : éviter les licenciements secs et se contenter de « mesures d'accompagnement » (retraites anticipées, congés conversion...)** n'est qu'une politique de gestion de la crise et ne conduit qu'à entamer le capital humain. Et pourtant, s'il est un domaine où la qualité des hommes compte, c'est bien celui de la construction navale !

C'est pourquoi nous proposons :

— le développement de la formation des personnels qui seront les constructeurs de navires de demain ;

— une politique de reconquête des frêts maritimes ;

— une politique commerciale dynamique la construction navale française pouvant contribuer encore plus à l'équilibrage de notre balance commerciale ;

— l'harmonisation des politiques sectorielles de construction navale des armateurs et des chargeurs ;

— le développement de synergies, en particulier avec les entreprises nationales et les P.M.E.

Paul LE GUILLOUX,  
Conseiller municipal  
de Nantes.

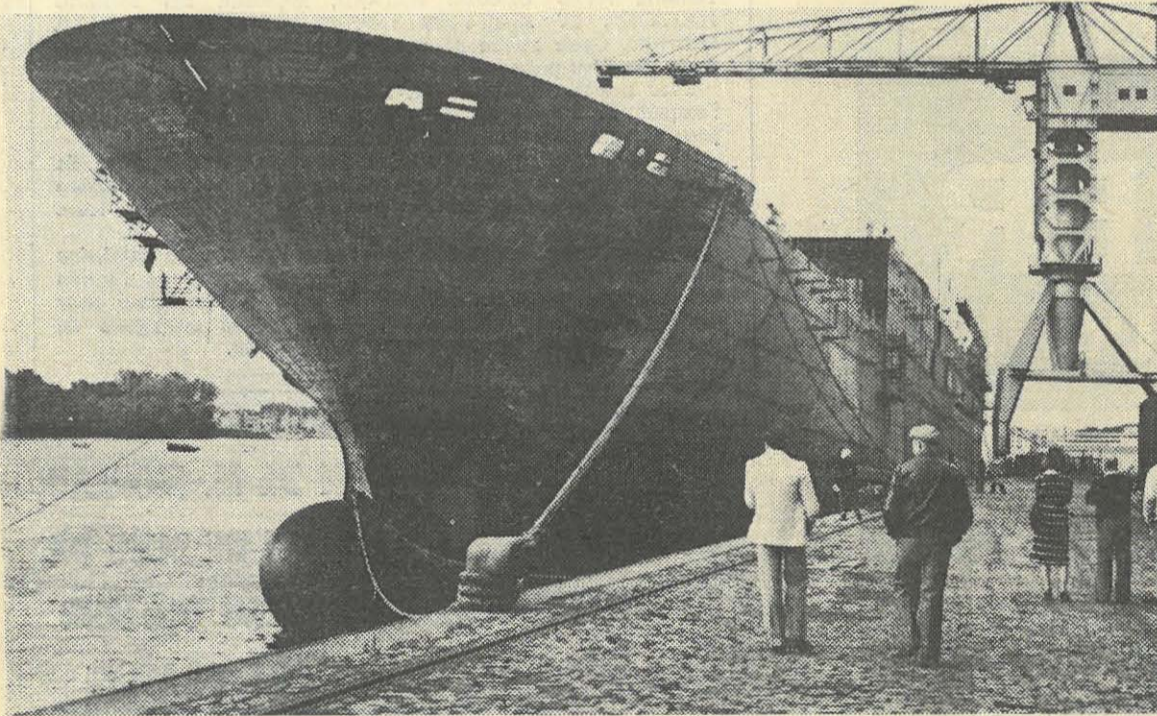

**SIGNEZ FAITES SIGNER CETTE CARTE**

### liberté pour Mandela

le plus ancien prisonnier politique depuis 23 ans dans les geôles sud-africaines

*Sanctions économiques  
immédiates  
contre l'Afrique du Sud !*



Comité de défense des libertés et des droits de l'homme en France et dans le monde

Parti communiste français

Pour toutes réponses aux soucis des travailleurs de chez Dubigeon en lutte pour l'emploi et la sauvegarde de leur entreprise, le gouvernement socialiste envoie les CRS. Les méthodes rappellent étrangement la IV<sup>e</sup> République.

Les travailleurs eux sont restés fidèles à la priorité de l'emploi, leitmotiv du Parti socialiste. Des promesses non tenues, des libertés bafouées. La présence de CRS socialistes à l'entreprise Dubigeon avait comme but de reformuler de nouvelles promesses, qui ne dureront que l'espace d'une élection. En attendant, les travailleurs trinquent et continueront de trinquer s'ils ne prennent pas en main leur destin et la voie de lutte.

## Déclaration des cellules de Dubigeon du P.C.F.

Les cellules communistes de Dubigeon, condamnent l'intervention brutale des CRS contre les salariés, en lutte contre la casse de leur entreprise et rejettent les décisions d'Alsthom-Atlantique, entreprise nationalisée, de réduire les effectifs de moitié.

Ces décisions portent un coup mortel à la construction navale à Nantes, de 1150 salariés, celle-ci va se retrouver à 550, avec le départ vers Saint-Nazaire, de services techniques de gestion, de production...

Pourtant de réelles possibilités de développement existent sur le site de Nantes, et l'entreprise une nouvelle fois pouvait prendre toute sa place, dans l'évolution mondiale de la construction navale.

Le gouvernement socialiste après bien des promesses a choisi la voie de la casse.

Quant à lui le Parti Communiste a proposé un plan prévoyant la construction de navires pour assurer l'équilibre nécessaire de nos échanges dans le commerce maritime, la construction de ceux-ci s'étalant sur une période de plusieurs années.

Plutôt que de faire passer progressivement la flotte sous pavillon de complaisance, qui entraîne un coût annuel de 4 milliards de francs.

Plutôt que d'envoyer les CRS contre les travailleurs qui agissent pour leur entreprise économique locale et nationale le gouvernement socialiste devrait prendre en compte et s'inspirer de ces propositions.

C'est dans ce sens que les communistes appellent la population à réunir et à soutenir les travailleurs de Dubigeon.

Nantes le 30 août 1985

## MICMO - GITANE : Après l'abandon la casse en roue libre ?

M. Goetzmann le voudrait bien, mais la C.G.T. est en piste. Comme le souligne l'USTM-CGT, ce que Besse a commencé, Goetzmann tente de le poursuivre en cassant Micmo-Gitane.

Cet été, à la veille de leur départ en congés, les salariés de Renault-Cycle apprennent que le groupe se sépare de son équipe. Avec Fignon, Guimard, les coureurs en jaune et noir qui portaient haut les couleurs de la marque ne seront plus au rendez-vous des épreuves cyclistes suivies par un public populaire sur les bords des routes du Tour de France ou devant les écrans de télévision.

Le directeur de Renault décidait donc de faire disparaître un de ses supports publicitaires les plus extraordinaires qui, dans son budget, était infime.

Dès le 30 juillet, dans une déclaration, notre Fédération du PCF déclarait : la marque sera

donc absente du Tour 86, c'est scandaleux, cette décision prépare des mauvais coups contre Micmo-Gitane.

Aux portes de l'entreprise à Machecoul, Joël Busson, membre du Secrétariat fédéral, apportait, avec les communistes de Machecoul, Ste-Pazanne, le soutien des communistes de Loire-Atlantique et dénonçaient ce nouvel épisode dans le plan de casse de la Régie.

Micmo-Gitane, entreprise viable, doit rester dans le groupe Renault, proposaient-ils. Sa cession est illégale puisque filiale à 98 % du secteur public.

Ce que soulignaient alors les communistes se confirme. C'est l'emploi, l'avenir de la région de Machecoul qui sont concernés, or que nous proposons les socialistes au pouvoir avec la bénédiction de la droite : casser des emplois, une usine, pour acheter des vélos en Italie ou ailleurs.

Aujourd'hui, Micmo-Gitane est abandonné par Renault à un patron vendéen. Celui-ci fait annoncer les licenciements par la presse, ignorant dédaigneusement les élus du personnel comme le remarque l'USTM-CGT.

Quelle que soit la méthode de ce PDG, il devra compter avec la lutte des travailleurs de Micmo-Gitane qui, avec la CGT, exigent le maintien de tous les emplois à Machecoul, le maintien dans le groupe Renault et celui de la marque Gitane, la garantie des acquis salariaux et le développement de la diversification des productions.

La Fédération du PCF, comme elle l'a fait dès l'annonce des menaces sur l'entreprise, soutient les salariés de Gitane dans leur action pour que le cycle français ne soit pas bradé et envoyé à la casse.

## La CGT-PTT aux usagers : exigez avec les personnels le maintien du service public

Le syndicat C.G.T. P.T.T. de Loire-Atlantique constate que l'administration des P.T.T. devant l'action du personnel et le mécontentement des usagers est obligée de reculer. En effet, depuis le 1<sup>er</sup> septembre, les usagers peuvent toujours continuer à demander les PCV. Le

ministre Mexandeau a dû donner des instructions dans ce sens par un communiqué de presse. La C.G.T. s'appuie sur le personnel pour déjouer les manœuvres puisque dans les services les directives ne sont pas appliquées. Le personnel, à l'appui d'une pétition C.G.T., a

décidé l'établissement de toutes les communications PCV, avis d'appel, y compris service du réveil demandés au 10. La C.G.T., refusant de tourner le dos au service public, appelle les usagers à exiger le maintien et l'établissement de ces communications.

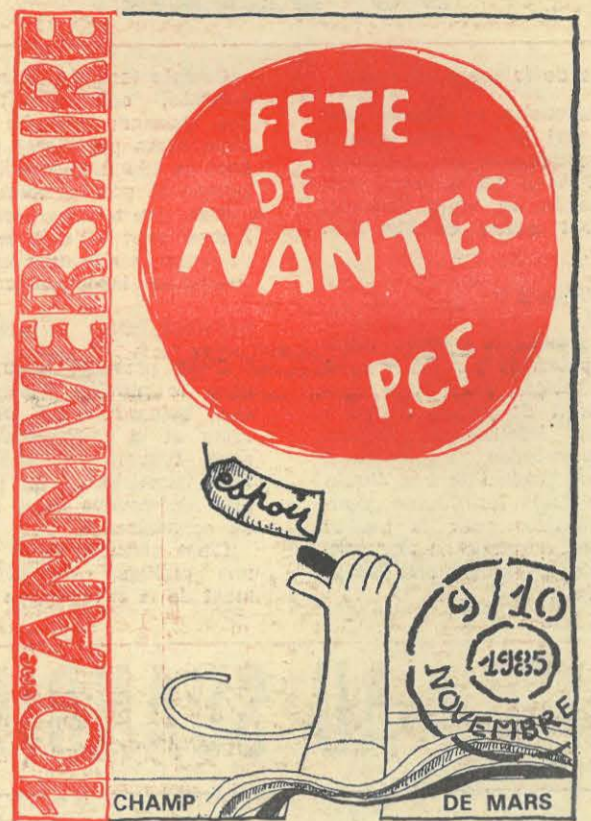

**Avec la vignette,  
rencontrons  
des milliers de Nantais...**

La 10<sup>e</sup> Fête de Nantes se prépare, les communistes nantais lanceront en grand la diffusion de la vignette du 10<sup>e</sup> anniversaire lors de l'ASSEMBLEE DE MILITANTS DU MARDI 10 SEPTEMBRE AVEC CLAUDE BILLARD, MEMBRE DU BUREAU POLITIQUE, ET JEAN-YVES COUPEL, SECRETAIRE DE LA SECTION. Cette soirée sera mise à profit pour faire le point de la situation politique à la rentrée.

L'été a hélas été riche en attaques contre notre industrie, l'emploi, le service public... le pouvoir socialiste s'activant pour ses mauvais coups en période estivale.

Les communistes n'ont pas été pris de court, la Fête de l'Humanité dans quelques jours et celle de Nantes en novembre permettront de rassembler des milliers de travailleurs et leurs familles.

La diffusion de la vignette sera l'occasion, dès les prochains jours, de rencontrer des familles, de leur parler de l'action du PCF pour faire du neuf et les aider à s'organiser pour riposter d'une manière combative aux coups conjugués du pouvoir socialiste, du patronat et de la droite.

**GRACE A L'INTERVENTION DE M. MOREAU,  
LES DEMANDEURS D'EMPLOI DE PLUS DE  
55 ANS PEUVENT A NOUVEAU OBTENIR  
UN TITRE DE TRANSPORT GRATUIT**

Michel Moreau, président du groupe des Elus communistes à l'Hôtel de Ville de Nantes, avait récemment attiré l'attention de la municipalité sur la situation des demandeurs d'emploi âgés de plus de 55 ans qui, répondant à une circulaire de l'ANPE les dispensant de rechercher un emploi, ne pouvaient plus prétendre au ticket gratuit

sur le réseau de transport en commun.

Depuis la mi-août, suite à l'intervention de l'élu communiste, les intéressés peuvent se faire remettre un titre de transport mensuel gratuit par la mairie de Nantes, sur présentation de leur carte de demandeur d'emploi et du dernier décompte de l'ASSEDIC ou la notification de rejet de l'ASSEDIC.

## Permanences des élus communistes Nantais

**Michel MOREAU**

Le mardi matin de 9 h 30 à 11 h 30, à l'Hôtel de Ville, et le dernier vendredi du mois, au Centre social de Bellevue, rue de l'Héroult, de 17 à 18 heures

**Joël BUSSON**

Sur rendez-vous en téléphonant au 20-92-23

**Paul LE GUILLOUX**

Sur rendez-vous - Téléphoner au 20-92-33

# AMÉNAGER EMBELLIR LE CADRE DE VIE

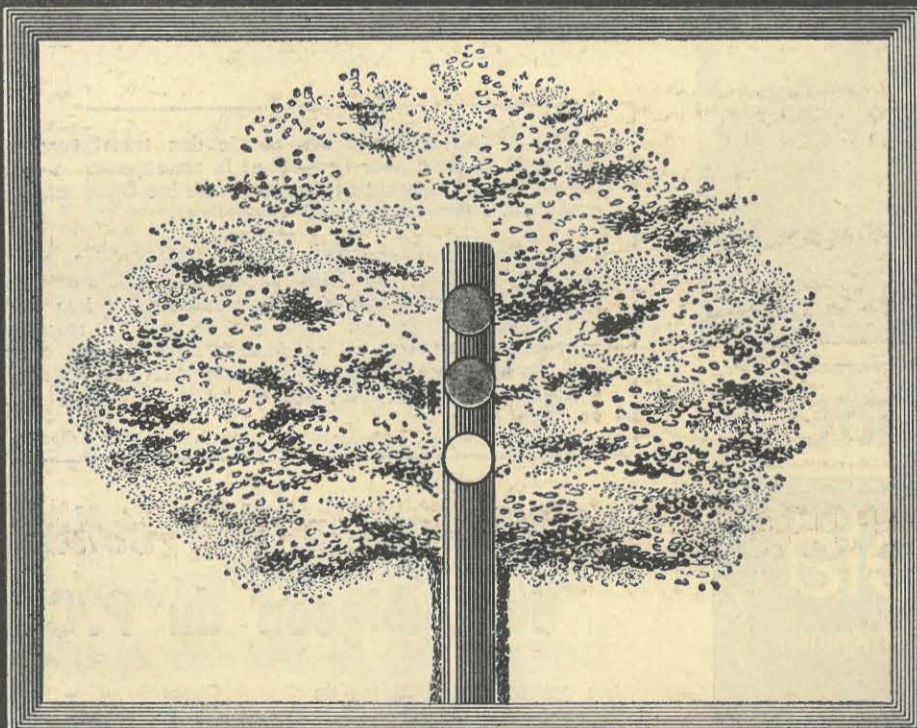

CRÉATION  
de terrassements  
voies, ouvrages d'art  
Assainissement, adduction d'eau  
Éclairage public, espaces verts  
Sols sportifs, terrains, pistes, tennis  
Stationsnement urbain  
Stations de dépollution  
Traitement des eaux Affirmages  
DECHETS MENAGERS  
Contrats de collecte  
Maténe de collecte  
Evacuation Destruction  
Traitement

**SICOPAR**

47, rue Eugène-Oudiné  
75013 PARIS - (1) 584.14.35