

# LA FETE, UN SUCCES

Pendant deux jours, des milliers de participants à la fête



« Affluence à la fête du PCF »... « Beaucoup de monde à la fête de l'humanité »... C'est ce qui ressort des commentaires de la presse au lendemain de la fête de l'humanité organisée samedi et dimanche dernier par la Fédération de Loire-Atlantique de notre parti.

C'est aussi ce qu'auront pu constater les téléspectateurs de FR 3 Pays de Loire mardi soir, où pour la première fois depuis très longtemps, ils auront pu avoir connaissance d'une façon objective de ce que fut la fête de l'humanité.

Oui! il y avait du monde, beaucoup de monde avec les communistes au parc paysager de Saint-Nazaire, où se sont côtoyés durant deux jours, des gens d'âges et de catégories les plus diverses, mais où dominait une forte présence de la jeunesse.

Ceux qui rêvent d'un parti communiste à genoux, isolé, replié sur lui-même en sont et en seront pour leurs frais, car c'est bien la démonstration du contraire qui a été faite à la Pentecôte.

Ainsi c'est une foule à la fois chaleureuse, attentive et combative qui, samedi et dimanche, a fait honneur aux nombreux stands, assisté aux différents spectacles et activités, et discuté avec les communistes.

Cela s'est confirmé par la participation très nombreuse au meeting du dimanche, présidé par Jean-Louis Le Corre, maire de Trignac et nouvellement élu conseiller régional. Un meeting où André Lajoinie, secrétaire du Comité Central et président du groupe communiste à l'Assemblée Nationale, après avoir reçu un accueil chaleureux, devait être interrompu à plusieurs reprises par des applaudissements tout au long de son discours, dont nous publions des extraits en page intérieure.

C'est enfin la même attention et le même dynamisme qui devait marquer l'excellent récital d'Isabelle Aubret.

Affluence, détente et sympathie, combativité, c'est bien ce qui ressort de cette fête de l'humanité dont les résultats au plan politique confirment pleinement le succès, avec 63

adhésions au PCF, 74 au Mouvement de la J.C., 20 abonnements à l'Humanité, 10 au Livre politique d'aujourd'hui, 4 à Révolution.

Un succès qui doit donner un nouvel élan au renforcement du

Parti communiste dans ce département, au développement de son implantation et de son activité pour rassembler contre la crise et transformer la société.

Un atout supplémentaire pour

aider au succès du festival de la Jeunesse contre l'apartheid organisé le 31 mai et 1er juin à Paris par le mouvement de la Jeunesse Communiste, et pour préparer le grand rassemblement de la paix le 15 juin à l'initiative de l'appel des Cent.

## ASSEMBLÉE DES MILITANTS COMMUNISTES DES ENTREPRISES

JEUDI 29 MAI à 18 Heures

Salle Gaston Monmousseau - rue Arsène Leloup - NANTES

avec la participation de

**Claude BILLARD**

Membre du Bureau Politique

Responsable du Secteur Entreprises auprès du Comité Central

**FESTIVAL DE LA PAIX - RENDEZ-VOUS LE 15 JUIN**

# Les KORRIGANS

8, avenue de la République

**ST-NAZAIRE**  
Tél. 22.44.79

**RUNAWAY TRAIN**  
(dolby-stéréo)

**PIRATES**

**TENUE DE SOIREE**  
(Prix d'interprétation masculine - Cannes 1986)

**ATOMIC CYBORG**

**BLACK MIC-MAC**

## Horaires les "Korrigans"

Salle 1 : J. v. l. m., 14 h 15 - 20 h 10 - 22 h 20 ; s. d., 14 h 10 - 16 h 20 - 20 h 10 - 22 h 20.

Salle 2 : J. v. l. m., 14 h 15 - 20 h - 22 h 30 ; s. d., 14 h - 16 h 30 - 20 h - 22 h 30.

Salle 3 : J. v. l. m., 14 h 15 - 20 h 25 - 22 h 25 ; s. d., 14 h 25 - 16 h 25 - 20 h 25 - 22 h 25.

Salle 4 : J. v. l. m., 14 h 15 - 20 h 15 - 22 h 25 ; s. d., 14 h 15 - 16 h 25 - 20 h 15 - 22 h 25.

Salle 5 : J. v. l. m., 14 h 15 - 20 h 20 - 22 h 25 ; s. d., 14 h 20 - 16 h 25 - 20 h 20 - 22 h 25.

## LES FILMS DE LA SEMAINE

● **HANNAH ET SES SŒURS.** — Film de Woody Allen. Avec : Woody Allen, Michael Caine, Mia Farrow, Carrie Fisher.

● **UN HOMME ET UNE FEMME : VINGT ANS DEJA.** — Film de Claude Lelouch. Avec : Anouk Aimée, Jean-Louis Trintignant, Richard Berry, Evelyne Bouix.

● **RUNAWAY TRAIN, A... BOUT DE COURSE.** — Film de Andreï Konchalovsky. Avec : John Voight, Eric Roberts, Rebecca DeMornay, Kyle T. Heffner.

● **LE LIEU DU CRIME.** — Film de André Tassinari. Avec : Catherine Deneuve, Victor Lanoux, Danielle Darrieux, Waldeck Stanczak.

● **SALVADOR.** — Film de Oliver Stone. Avec : James Woods, Jim Belushi, John Savidge, Michael Murphy, Elopedia Carrillo.

● **AFTER HOURS.** — Film de Martin Scorsese. Avec : Griffin Dunne, Rosanna Arquette, Teri Garr, John Heard. (Prix de la mise en scène Cannes 86).

● **FOOL FOR LOVE.** — Film de Robert Altman. Avec : Sam Shepard, Kim Basinger, Harry Dean Stanton, Randy Quaid.

● **I LOVE YOU.** — Film de Marco Ferreri. Avec : Christophe Lambert, Eddy Mitchell, Flora Bartillaro, Agnès

**UGC APOLLO**  
20 et 21, rue Racine, tél. 40.20.15.31

**KATORZA**  
Rue Corneille, tél. 40.73.10.23  
(V.O. sous-titré)

JOHN VOIGHT • ERIC ROBERTS  
REBECCA DeMORNAY



un film de  
**ANDREI KONCHALOVSKY**

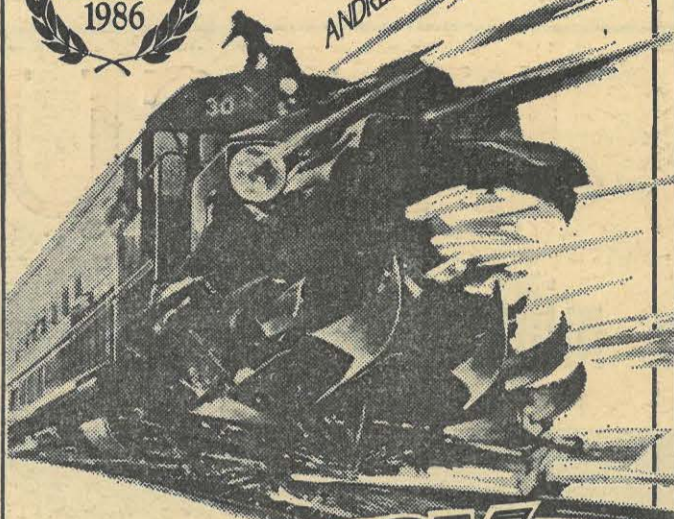

**runaway train**

DOOLBY STEREO

DANS LES 2 SALLES



**UGC APOLLO**

7 SALLES • 7 FILMS  
REPONDEUR : 40.20.15.31

**RUNAWAY TRAIN**  
(dolby-stéréo) - Sélection officielle Cannes 86)

**I LOVE YOU**  
Sélection officielle Cannes 86

**UN HOMME ET UNE FEMME : VINGT ANS DEJA**  
(dolby stéréo - hors compétition Cannes)

**NEXT OF KIM**  
(Grand Prix du Festival Fantastique de Paris)

**HIGHLANDER**

**AFTER HOURS**  
Prix de la mise en scène Cannes 1986

**TAXI BOY**

**Gaumont**  
6 SALLES • Tél. 40.48.29.95

**PIRATES**  
DE ROMAN POLANSKI



TARAK BEN AMMAR  
WALTER MATTHAU  
**PIRATES** ROMAN POLANSKI  
CRIS CAMPION - CHARLOTTE LEWIS - OLU JACOBS - DAMIEN THOMAS - GERARD BRACH - ROMAN POLANSKI  
PHILIPPE SARDE - PIERRE GUFFROY - WITOLD SKOSZCINSKI  
ANTHONY POWELL

TENUE DE SOIREE Prix d'interprétation masculine, Cannes 1986	37°2 LE MATIN (Int. - 13 ans)
OUT OF AFRICA V.F.	BLACK MIC MAC
HANNATT ET SES SŒURS (V.F.)	

## A l'Affiche à Nantes

APOLLO

- 13 h 30 - 15 h 50 - 19 h 30 - 21 h 45 + s. 0 h 10 : **RUNAWAY TRAIN.**
- 13 h 55 - 16 h 15 - 19 h 55 - 22 h 15 + s. 0 h 30 : **I LOVE YOU.**
- 13 h 25 - 16 h - 19 h 25 - 21 h 55 + s. 0 h 25 : **UN HOMME ET UNE FEMME, VINGT ANS DEJA.**
- 13 h 45 - 16 h 10 - 19 h 45 - 22 h + s. 0 h 20 : **NEST OF KIM.**
- 13 h 20 - 15 h 45 - 19 h 45 - 21 h 40 + s. 0 h 05 : **HIGHLANDER.**
- 14 h - 16 h 20 - 20 h - 22 h 20 + s. 0 h 30 : **AFTER HOURS.**
- 14 h - 16 h 20 - 20 h - 22 h 20 + s. 0 h 30 : **TAXI BOY.**

ARIEL

- 14 h - 16 h 15 - 20 h - 22 h 10 : **FOOL FOR LOVE.**
- 13 h 55 - 16 h 15 - 19 h 50 - 22 h 10 : **POLICE FEDERALE LOS ANGELES (V.F. - dolby-stéréo).**

COLISEE

- Tous les jours, 14 h - 16 h - 20 h - 22 h : **TENUE DE SOIREE.**
- Mercredi et jeudi, 13 h 50 - 16 h - 19 h 50 - 22 h : **TROIS HOMMES ET UN COUFFIN.**  
Tous les jours à partir de vendredi, 13 h 45 - 16 h - 19 h 45 - 22 h : **LE LIEU DU CRIME.**
- Tous les jours, 13 h 40 - 16 h - 19 h 40 - 22 h : **UN HOMME ET UNE FEMME : 20 ANS DEJA**

GAUMONT

- 14 h 05 - 16 h 30 - 19 h 15 - 21 h 40 : **HANNAH ET SES SŒURS.**
- 13 h 55 - 16 h 30 - 19 h 25 - 22 h : **37°2 LE MATIN.**
- 13 h 55 - 16 h - 20 h - 22 h + dim. 18 h : **TENUE DE SOIREE.**
- 13 h 55 - 16 h 30 - 19 h 25 - 22 h : **PIRATES.**
- 13 h 55 - 16 h - 20 h 10 - 22 h 10 + dim. 18 h : **BLACK MIC MAC.**
- 13 h 45 - 17 h - 20 h 30 : **OUT OF AFRICA.**

KATORZA

- 13 h 50 - 16 h - 19 h 50 - 22 h : **LE LIEU DU CRIME.**
- 13 h 45 - 16 h - 19 h 45 - 22 h : **RUNAWAY TRAIN.**
- 13 h 55 - 16 h - 19 h 55 - 22 h : **HANNAH ET SES SŒURS (V.O.).**
- 14 h - 16 h - 20 h - 22 h : **SALVADOR (V.O.).**
- 14 h - 17 h - 20 h 15 : **OUT OF AFRICA (D.S. - V.F.).**
- 13 h 50 - 16 h - 19 h 50 - 22 h : **TROIS HOMMES ET UN COUFFIN.**

LE CINEMATOGRAPHE

Le Cinema des Enfants :

- Mercredi, samedi, 14 h 30 et 16 h 30 : **ROBINSON CRUSOE.**
- Sam. 19 h 40 - dimanche 16 h 30 - 19 h 40 : **LA MACHINE A DECOUDRE.**
- Tous les jours à partir de vendredi à 21 h 30 : **MAINE-OCEAN.**

OLYMPIA

- Tous les jours, 13 h 45 - 16 h - 19 h 45 - 22 h : **PIRATES (dolby-stéréo).**

(V.F.)

**GAUMONT**

**KATORZA**

(V.O.)

CANNES 1986 - HORS COMPETITION



**HANNAH ET SES SŒURS**

ORION  
PICTURES CORPORATION

DISTRIBUÉ PAR  
TWENTIETH CENTURY FOX FRANCE

## DROLE D' "ACCORD"

L'Association de la Maison de quartier de Doulon vient d'être informée qu'aucune subvention ne lui sera accordée. Ainsi la municipalité réactionnaire entend porter le coup de grâce à une association dont la notoriété acquise par ses initiatives, son dynamisme, le dévouement de nombreux bénévoles, et le sérieux de sa gestion était souvent cité en exemple.

Notre camarade Joël Busson alors adjoint spécial de Doulon, a participé aux actions pour la réalisation de la Maison de quartier, puis soutenu le développement de l'association dont le rayonnement dépasse les limites même du quartier et de la commune.

Déjà l'action des adhérents devait être déterminante pour faire vivre avec le soutien des élus communistes l'esprit de la maison. Dans la dernière période de la Ministère de la Culture dont Jack Lang présidait les destinées, avait amputé sérieusement les aides, aux activités musicales notamment. La droite va plus loin. Ce que dénonçaient voici plusieurs mois les élus communistes se réalise.

Contrairement aux dénégations de l'adjoint Oger, la création de l'ACCORD (Agence de Concertation et de Coordination pour l'animation socio-éducative et le soutien à la vie associative) avec les comités locaux à la tête desquels la droite a nommé des serviteurs zélés n'ayant aucun lien avec la vie associative et moins encore avec les quartiers, se traduit bien par une caporalisation de la vie associative.

En fait d'aide, de soutien et de concertation, c'est de destruction, de mise à l'écart qu'il s'agit. La droite qui prenait prétexte pour la mise en place de son dispositif, le fait de monopole du recrutement par Léo Lagrange des animateurs mis à disposition des centres aérés socio-éducatifs ou maisons de

quartier pratique une politique tout aussi dangereuse et anti-démocratique.

L'Association doulonnaise en fait les frais. Son tort probablement, ne pas se couler dans le moule uniforme d'« une orientation générale d'animation de quartier » comme le souligne le magazine d'information municipale dressant un bilan idyllique d'une majorité réactionnaire arrivée au mi-temps de son mandat.

Pensez donc ! Une association qui réussit à intéresser des milliers de personnes à diverses activités qu'elles prennent elles-mêmes en charge, réfléchissant sur la vie de son quartier pour répondre aux besoins culturels et de loisirs, animations, fêtes... Ecrivant même après l'avoir étudié, recherché, analysé l'histoire de Doulon au travers de la vie quotidienne de ses habitants, leurs difficultés, leurs joies, occupations, leurs luttes aussi, leurs rapports sociaux... ou encore organisant des soirées cabaret où la bonne chanson a sa place, y compris un festival rock « Plein Watt »... ou encore des clubs de gym, de photos, de théâtre... ou donnant à voir et écouter des troupes comme la chamaille, ou bien des pièces de B. Brecht, etc...

L'Association s'est vu retirer son centre de loisirs sans qu'aucune convention ne lui soit proposée pour remplacer celle la liant à la municipalité jusqu'en juillet 86. De plus, pour le premier trimestre, un peu plus du tiers de la subvention pourtant estimée par le Comité local a été versé.

L'Association ne finançant qu'à hauteur de 16 % son programme d'activités avec la subvention municipale, on ne peut l'accuser d'être dispendieuse. Autre mauvais coup, aucune garantie n'est donnée quant au prêt des locaux nécessaires à la vie des diverses activités et tout cela sans la moindre explication. Drôle de concertation !

1936 - 1986

C. G. T.

24 MAI 1986

Salons Mauduit

21 Heures

BAL DU SYNDICAT

Avec l'orchestre "Joli Cœur"

TAUX NORMAL

8 %

TAUX DE RENDEMENT ACTUARIEL BRUT

8 %

**EMPRUNT  
PTT 1986**

VALEUR NOMINALE : 2 000 F  
PRIX D'EMISSION : 2 000 F  
DUREE : 10 ANS  
AMORTISSEMENT IN FINE

DATE DE JOUISSANCE :  
2 JUIN 1986  
REMBOURSEMENT AU PAIR  
SOIT 2 000 F  
COTATION : BOURSE DE PARIS

SOUSCRIPTIONS  
Bureaux de poste  
Chèques postaux  
Comptables du Trésor

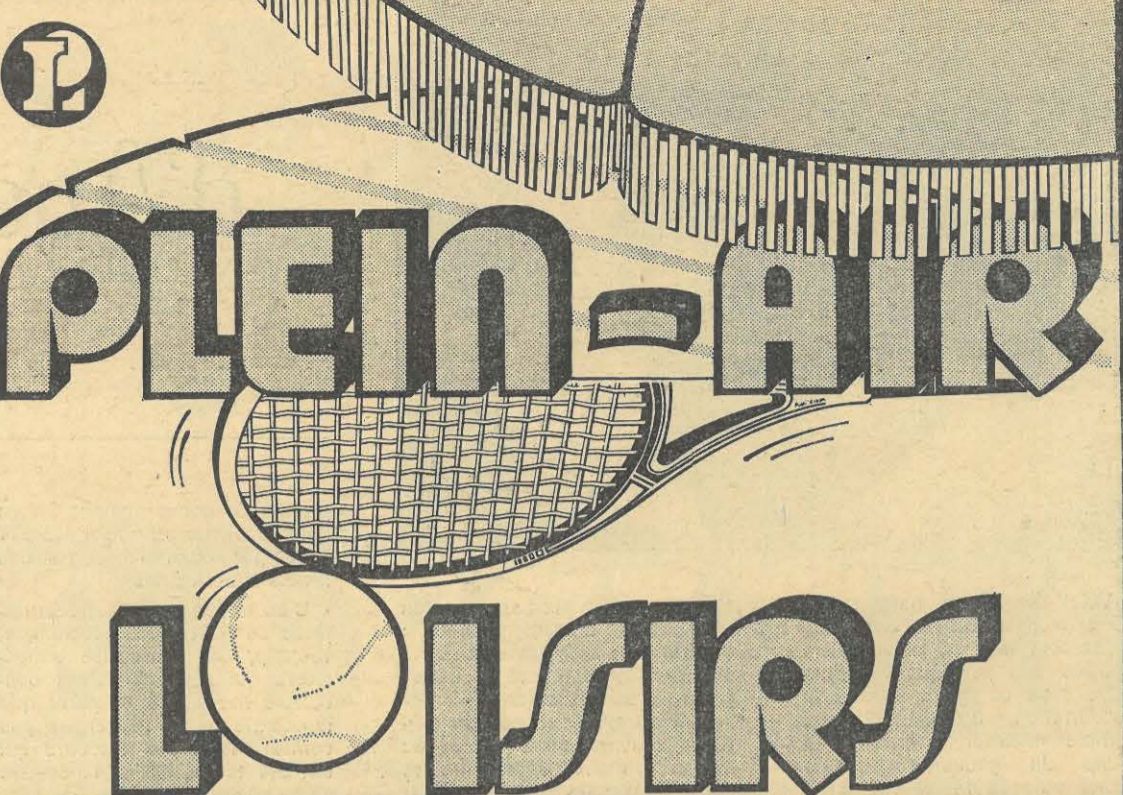

# PLEIN AIR LOISIRS E. LECLERC

JUSQU'AU 31 MAI 1986

### CAMPING

<b>PICCOLO EXPOXY</b> matelassé 25 mm réf. F8E.....	47,95
<b>POCCOLO TOILE</b> Bayadère polypropylène.....	27,20
<b>TABLE PLIANTE</b> 80x60 cm réf. Rubin.....	50,80
<b>LIT PLIANT</b> 3 pieds imprimé TNT.....	74,80
<b>LIT DE CAMP</b> week-end.....	41,40
<b>RELAX MULTIPPOSITIONS</b> Tube Epoxy matelassé 2 cm, tétière 3 cm.....	93,75
<b>RELAX MULTIPPOSITIONS</b> Lafuma avec blocage, garni mousse 1 cm réf. RFE 55.....	220,40
<b>GLACIÈRE</b> 22 litres.....	37,20
<b>GLACIÈRE</b> 32 litres.....	42,70
<b>SAC DE GLACE</b> Rigide.....	2,05
<b>JERRICAN</b> Bouchon simple 10 litres.....	8,30
<b>POPOTTE ALU</b> 6 pièces diam. 170.....	18,95
<b>RÉCHAUD 2 FEUX</b> Avec couvercle.....	118,00
<b>CARTOUCHE GAZ</b> Multistandard 190 g.....	3,45
<b>RÉFRIGÉRATEUR CAMPING GAZ</b> CTL 175, 35 litres, Alim. gaz, 12 V/220 V.....	948,90
<b>RÉFRIGÉRATEUR CAMPING GAZ</b> ATL 300, 60 litres, alim. gaz, 12 V/220 V.....	1361,55
<b>LAMPE SYMPHONIE</b> .....	175,25
<b>TOILETTES CHIMIQUES</b> Campa Potti 60.....	308,40
<b>SAC DE COUCHAGE</b> Nylon uni, maille polyester, 200 g.....	48,50
<b>SAC DE COUCHAGE</b> Repsine imprimé, repsine polyester 200 g.....	72,80
<b>SAC DE COUCHAGE</b> Atlas imprimé sur Atlas uni douceur 300 g.....	110,10
<b>TAPIS DE SOL</b> Mousse 50x180 cm.....	15,15
<b>MATELAS PNEUMATIQUE</b> 5 boudins.....	48,75
<b>MATELAS PNEUMATIQUE</b> 2 places, pavés.....	121,90
<b>SAC A DOS</b> Randonnée, 30 litres.....	37,70
<b>SAC A DOS</b> Campeur, 56 litres.....	56,95
<b>CANADIENNE NYLON</b> 2 places Raclat, réf. Cana Pack.....	162,80
<b>MOBILIER DE JARDIN</b> .....	.....
<b>PIED DE PARASOL</b> Plastique.....	17,20

<b>SALON FORESTIER</b> 178x0,715 cm, réf. Set Tropic.....	335,05
<b>SALON DE BOIS FINITION IMPRÉGNÉ LAZUR</b> Coloris noyer comprenant : 1 table forme tonneau + allonge long. totale 1,90 m, 2 fauteuils, 2 chaises.....	958,70
<b>SALON RÉSINE DE SYNTHÈSE ALLIBERT</b> comprenant : 1 table ronde diam. 96 cm, réf. Pub, 4 fauteuils empilables réf. Pub.....	492,30
<b>FAUTEUIL EMPILABLE</b> réf. Pub.....	67,20
<b>SALON DE RÉSINE DE SYNTHÈSE</b> comprenant 1 table ovale réf. Louvres 180 x 95 cm, 2 chaises réf. Soisy, 2 fauteuils réf. Soisy.....	1411,60
<b>CHILIENNE TOILE</b> Bayadère.....	61,50
<b>BARBECUE FONTE RECTANGULAIRE</b> convertible 400 x 250 mm, avec moteur et broche.....	92,40
<b>BARBECUE FONTE ROND LE CREUSET</b> Piètements repliables, mod. Flambadou.....	204,55
<b>CHARBON DE BOIS</b> Le sac de 20 litres.....	12,45

### PLEIN AIR - SPORT

<b>PORTIQUE AMCA</b> Hauteur 2,50 m, réf. 8153, équipé de 2 balançoires + 1 face à face.....	389,40
<b>VALISSETTE EXPANSÉE</b> 8 boules alu.....	99,95
<b>TABLE PING-PONG PLIANTE</b> à roulettes Cornilleau, réf. Rivale 104.....	465,40
<b>TUBÉ DE 4 BALLE TENNIS</b> Homologuées FFT.....	28,80
<b>PISCINE RIGIDE</b> Diam. 240 cm, réf. Y 290.....	345,60

### PÊCHE

<b>MOULINET BOBINE ENVELOPPANTE</b> 160 m 25/100.....	20,95
<b>PANOPLIE</b> Réf. P1 comprenant : 1 lancer 1,60 m, 1 moulinet léger, 1 bobine nylon, 1 cuiller, 1 pochette émerillons.....	69,75
<b>LANCER 2 BRINS</b> Virole à vis, 1,60 m.....	23,25
<b>EPUISETTE TÉLESCOPIQUE</b> 1,70 m.....	23,95
<b>PANIER SIÈGE</b> 1 casier.....	94,00
<b>APPAT BRUNO</b> 1 kg.....	5,00
<b>BOURRICHE SIMPLE</b> .....	27,05
<b>APPAT x21</b> 840 g.....	8,45
<b>CANNE TÉLESCOPIQUE</b> 3 mètres.....	21,75
<b>CANNE TÉLESCOPIQUE</b> 6 mètres.....	63,35

DANS VOS CENTRES LECLERC

ANCENIS St-Géréon  
BLAIN Route de Nantes  
CHATEAUBRIANT Route de St-Nazaire  
CLISSON Route de Nantes  
NANTES - LA HALUCHÈRE Rte de Paris  
ORVAULT Route de Rennes  
PORNIC Rue Jean Sarment  
PONTCHATEAU Route de Nantes



REZE Autoroute de Pornic  
REZE Route de La Rochelle  
ST-BREVIN-LES-PINS Av. Raymond Poincaré  
ST-HERBLAIN Bd du Tertre  
ST-NAZAIRE "Le Petit Caporal"  
ST-NAZAIRE "Le Point du Jour"  
ST-NICOLAS-DE-REDON Av. Jean Burel



## Extraits du discours

# d'André LAJOINIE à la Fête de l'Humanité

Voici deux mois nous avons vu arriver la droite. Son gouvernement met en œuvre sans entrave une politique réactionnaire dans ce qu'on appelle la cohabitation. Cohabitation qui semble faciliter beaucoup la tâche du gouvernement de droite puisque M. Chirac s'est vanté à la télé de disposer aujourd'hui avec M. Mitterrand de plus de moyens qu'il avait lorsqu'il était Premier ministre de M. Giscard d'Estaing.

Cette politique pourrait se résumer en un mot : toujours plus d'avantages, toujours plus de privilèges aux fortunes, aux capitalistes.

Ces cadeaux faits aux capitalistes sont évidemment faits au détriment de la masse des gens, car il n'y a pas de secret : ce qui est donné aux uns, il faut bien le prendre aux autres et c'est ainsi que le gouvernement annonce le blocage des salaires et des traitements, la liberté pour les entreprises de licencier. C'est l'aggravation de ce qu'on appelle la flexibilité à partir d'une loi qu'on a combattu avec énergie à l'Assemblée Nationale, une loi proposée par le gouvernement Fabius de façon à aggraver la surexploitation des travailleurs.

Aujourd'hui, il y a des menaces contre les prestations, et même contre la retraite à 60 ans. On attaque le droit à la santé avec des difficultés supplémentaires dans les hôpitaux. C'est l'attaque contre l'école

### LE SCANDALE DU PHARE D'OUessant ET DES PAVILLONS DE COMPLAISANCE...

Dans votre département de la Loire-Atlantique, il y a déjà 60 000 chômeurs et aggravation avec les problèmes industriels dans les principales branches. C'est le cas dans la construction navale avec un danger nouveau avec l'entrée de l'Espagne dans le Marché commun décidée par le gouvernement précédent qui permet à ces chantiers aux bas salaires, de venir concurrencer la production nationale — danger également avec la réduction de la flotte française et la tendance qui se développe des pavillons de complaisance — danger aussi avec cet événement breton qui vient

### LES COMMUNISTES NE RESTERONT PAS L'ARME AUX PIEDS !

Le Parti communiste ne va pas rester l'arme aux pieds ; j'ai demandé au gouvernement de revenir sur sa décision et je me propose de faire la demande d'une commission d'enquête pour savoir où sont les responsabilités.

Contrairement à ceux qui prétendent que la construction navale française doit être rayée

### NOUS AVONS BESOIN DE NAVIRES ET D'AVIONS

Difficultés des entreprises nationalisées en 1982, qui ont une gestion finalement aggravée par rapport à ce qu'était la gestion privée. Ici avec une entre-

prise publique avec la suppression des postes d'enseignements : évidemment aggravation de la situation qui est faite à l'enseignement de nos enfants.

L'instauration d'une concurrence sauvage entre écoles au niveau primaire, secondaire et dans l'enseignement supérieur à l'exemple américain qui ne peut qu'aggraver la ségrégation sociale déjà extraordinairement dangereuse dans ce pays puisqu'au cours des récentes années, tous les ans, 200 000 jeunes gens sont sortis de l'école sans formation, sans diplômes du fait de cette politique qui écarte les enfants du peuple du droit à l'instruction.

Les prétextes mis en avant pour cette politique de droite, pour ces cadeaux aux capitalistes est celui de créer des emplois.

Mais en outre, l'expérience y compris du temps où Chirac était Premier ministre avec Giscard, ensuite R. Barre comme les gouvernements qui se sont succédés depuis 1981, montre que ces cadeaux faits aux capitalistes ne créent pas d'emplois, que le chômage n'a cessé de croître, et que depuis 1981, 600 000 postes de travail ont été supprimés. Et aujourd'hui, l'INSEE annonce que pour l'année 86, la progression du nombre de chômeurs allait se situer entre 150 et 200 000 et 120 000 licenciements sont déjà programmés.

de se produire avec l'abandon de la construction du phare d'Ouessant qui donne lieu, je crois pouvoir le dire, à un véritable scandale car la question qui est posée, c'est de savoir qui a décidé et qui est responsable du fait qu'on va engloutir 15 à 20 milliards d'argent public dans une construction avortée alors que les problèmes de la sécurité de navigation maritime demeurent entiers.

Et je ne parle pas des conséquences sur l'emploi en Bretagne et dans la Loire-Atlantique puisque Dubigeon va en subir les conséquences.

de la carte, nous disons si l'on veut que notre pays garde une flotte nécessaire pour sauvegarder son indépendance, elle est indispensable cette construction navale car l'expérience nous montre aujourd'hui, alors que la France a vendu son paquebot « France » qui navigue sous d'autres couleurs, la preuve est faite que les croisières ont besoin de navires...

prise de premier ordre d'une grande capacité technique est aujourd'hui en difficultés par la braderie de la téléphonie, ATT qui va être aggravée avec les

projets du gouvernement Chirac qui prévoit de privatiser les PTT pour permettre l'invasion des firmes américaines.

C'est le cas d'une autre entreprise de haut niveau technique, Technip, une entreprise d'ingénierie qui est aujourd'hui conduite à des difficultés parce que l'industrie ne se modernise pas contrairement aux discours qui ont été tenus, car si l'industrie se modernisait et bien, ce sont les entreprises dont le rôle est de se moderniser qui devraient se développer.

C'est le cas également de l'aérospatiale qui est, vous le savez, une grande entreprise d'avenir et de ce point de vue le P.C.F. peut parler en connaissance de cause de cette affaire de l'aérospatiale. C'est nous qui, à la libération nous sommes battus pour la nationalisation, pour la coopération profitable qui aujourd'hui est mise en œuvre avec Airbus et Ariane et agir pour développer les capacités de l'aérospatiale.

Nous avons aussi conscience des progrès qui restent à faire dans une entreprise comme l'aérospatiale.

Aujourd'hui l'effort que le gouvernement doit faire ne s'obtiendra que si les travailleurs de l'aérospatiale, appuyés par l'ensemble de la population mènent l'action dans ce sens.

### NON A L'ABATTAGE ET AUX MONTANTS COMPENSATOIRES

L'aggravation de la politique qui touche aujourd'hui nos petits et moyens paysans, avec le dernier accord de Luxembourg qui aggrave les quotas laitiers, qui va obliger les paysans d'abattre encore de nouvelles vaches laitières comme ils ont déjà dû le faire sous le



gouvernement socialiste alors que les importations envahissent nos marchés. Ce sont les montants compensatoires qui vont pénaliser nos exportations et favoriser les importations avec la baisse du revenu paysan.

### LOI ELECTORALE : LES CHARCUTIERS A L'OUVRAGE !

Dans les mesures du gouvernement, je n'ai parlé que des mesures économiques et sociales mais il y a des mesures de caractère politique particulière-

ment dangereuses, c'est le cas en ce qui concerne cette atteinte à la démocratie, au suffrage universel que va être la réforme du mode de scrutin et le découpage des circonscriptions.

Les autres forces politiques qui magouillent autour de la loi électorale s'arrangeront pour



tirer leur épingle du jeu, mais l'orientation qui est donnée c'est de faire que le P.C.F. ne soit pas représenté comme il devrait l'être à l'Assemblée Nationale.

Eh bien ! je dis à ces charcutiers de bas étages qu'il est peut-être en leur pouvoir d'empêcher l'élection de tel ou tel député communiste, mais il ne sera pas en leur pouvoir d'empêcher le Parti communiste comme grande force politique de développer son action de lutter et de faire reculer toutes ces atteintes à la démocratie.

Il faut bien le dire, cette mise en œuvre de la politique réactionnaire du gouvernement Chirac est facilitée par l'énorme glissement à droite que nous avons constaté aux dernières élections. Nous avons assisté

en effet au recul des valeurs progressistes, et même des idées de gauche.

### DE LA RUPTURE AVEC LE CAPITALISME... A LA GLOIRE DE TAPIE !...

Ça a été le résultat d'une pression énorme des forces du capital et de la droite facilitée par l'action du gouvernement socialiste qui a pratiqué ce que nous avons appelé une pédagogie

du renoncement à changer la société.

En effet, il suffit de rappeler le parcours de ce gouvernement qui s'est installé avec le mot d'ordre de rompre avec le capitalisme et qui s'est terminé par un hymne à la gloire des gagnants à la Tapie.

Ceux qui veulent faire cette politique doivent évidemment

écraser, écarter, détruire le P.C.F., l'obliger à se résigner, à renoncer, à lutter pour changer la société, le conduire à vendre à l'encan son idéal.

Mais la libre discussion montre qu'il y a l'immense majorité des communistes qui rejettent cette pression et réaffirment la validité de notre orientation, l'orientation de nos congrès d'une lutte, d'un rassemblement pour des objectifs anticrise, anti-capitalistes dans la perspective du socialisme à la française.

### AVEC LES COMMUNISTES AGIR ET RASSEMBLER

Des journalistes me disaient tout à l'heure : « Vous êtes donc un parti révolutionnaire ? » Oui nous sommes un parti révolutionnaire mais il ne faut pas l'entendre comme les barricades de 1848 mais comme un parti qui lutte pour changer au fond cette société capitaliste exploiteuse, cette société qui conduit au chômage, qui aggrave la situation de l'ensemble des travailleurs. Nous, nous voulons que l'économie, nous voulons que cette société travaille pour l'homme et non pour le capital.

C'est pourquoi le P.C.F., devant cette politique de la droite, appelle au rassemblement des travailleurs quel qu'ait été leur vote le 16 mars, rassemblement et action, car il n'y a pas fatalité de l'application de cette politique de droite. En agissant on peut la faire reculer et imposer des choix nouveaux. On peut et on doit créer des emplois — mais de véritables emplois, et non des emplois précaires et sous-payés — en développant les productions et les services utiles, et c'est possible !

Développer ces productions et services utiles pour créer des emplois, c'est possible en produisant français au lieu d'importer aussi massivement de l'étranger, 40 % de la produc-

**Extraits du discours d'André LAJOINIE (suite)**

tion industrielle est importée, avec des pointes de 75 % pour la machine-outil, 62 % pour les productions électriques et électroniques.

Développer les productions et les services utiles pour créer des emplois, cela exige des travailleurs mieux formés, des travailleurs mieux payés, des travailleurs ayant des droits réels pour faire valoir leur point de vue sur la gestion de leur entreprise.

Et cela, c'est tout le contraire de ce qu'on fait aujourd'hui.

**GATTAZ A MENTI !**

Vous avez observé que M. Gattaz disait d'une manière impudente : autorisez-nous à licencier et nous créerons 300 000 emplois. Aujourd'hui où la décision est prise, eh bien que dit M. Gattaz ? Il dit : ce n'est pas assez, ce n'est pas suffisant, il faut de nouvelles exonérations fiscales, autrement dit il avoue qu'il avait menti car ce n'est pas en autorisant à licencier qu'on va créer des emplois.

**DEVELOPPER LA COOPERATION**

Développer les productions et les services utiles pour créer des emplois, cela exige — c'est très important à notre avis — une action vigoureuse pour arrêter l'escalade des armements, pour désarmer des deux côtés, enfin d'utiliser ces milliards aujourd'hui gaspillés dans la préparation de la guerre, pour notre économie en France et pour permettre le développement des pays du tiers monde.

C'est la coopération entre pays industriels comme la France et les pays du tiers monde, qui sera un moyen de sortir de la crise mais cette coopération n'aura pas lieu si on continue d'affamer comme cela se passe aujourd'hui dans les pays du tiers monde.



**L'AVENIR APPARTIENT AU PROGRES**

Le P.C. qui malgré son recul ne se replie pas, mais appelle au rassemblement populaire pour résister et pour vaincre. L'avenir, nous le croyons, n'appartient pas au capitalisme, au capitalisme exploiteur, oppresseur et porteur de guerre, car la réflexion de J. Jaurès reste aujourd'hui aussi vraie que lorsqu'il disait : que le capitalisme porte la guerre comme la nuée porte l'orage.

Non l'avenir n'appartient pas à cette société dépassée, l'avenir appartient au progrès, à la solidarité, au socialisme démocratique, pour une société plus juste, plus libre. Notre bataille sera certes à contre-courant des idées du grand capital, mais pas à contre-courant de vos intérêts à vous, les intérêts de notre peuple.

Le P.C.F. reste fidèle à ces valeurs qui plongent leurs racines dans notre histoire aussi bien dans la révolution française.

Nous sommes les héritiers des sans-culottes des communaux, dans le front populaire,

**LE 15 JUIN A L'APPEL DES CENT**

C'est pourquoi les communistes vous appellent à participer massivement à l'initiative prise par l'Appel des Cent — personnalités de toutes opinions — à un festival national de la paix qui se tiendra le 15 juin à Paris, qui aura pour mot d'ordre des résolutions simples : réduire, arrêter la course aux armements, réduire des deux côtés et utiliser les milliards économisés pour des œuvres de vie.

L'Union Soviétique vient de proposer d'arrêter les essais nucléaires et même à procéder à un moratoire unilatéral c'est-à-dire arrêter d'une manière unilatérale et le Premier Soviétique propose que d'ici l'an 2000 on procède à la destruction systématique de toutes les bombes atomiques sur l'ensemble de la planète.

Il me semble qu'il s'agit là d'une proposition importante. Or quand on lit notre presse on entend dire : c'est de la propagande, et bien, qu'on prenne au mot ceux qui font une telle propagande et on verra bien ce qui se passera.

La réponse qu'apporte M. Reagan : il s'obstine à construire ce qu'on appelle la guerre des étoiles.

Je constate que ceux qui ont utilisé d'une manière indigne le grave accident de Tchernobyl en semant la panique ne disent rien sur les dangers que représente aujourd'hui la situation des bombes atomiques. D'après les spécialistes, il y a assez de bombes atomiques sur la planète pour la faire sauter, pour la détruire plusieurs fois.

Le Parti communiste qui, comme l'a dit tout à l'heure notre président, est toujours debout, qui est aujourd'hui, je peux l'affirmer, la seule force politique qui lutte sans ambiguïté et sur le fond, contre la politique que la droite met en œuvre dans ce pays.

**FÊTE des MÈRES E. LECLERC**

**PETIT ÉLECTROMÉNAGER**

**CAFETIÈRE SEB**  
Réf. 8932, 10 tasses, enrouleur de cordon ..... **129<sup>€</sup>40**

**GRILLE PAIN CROUSTILLEUR CALOR**  
Réf. 2230 carrosserie isolante, thermostat, enrouleur de cordon ..... **149<sup>€</sup>00**

**FOUR SAVEUR EXPRESS TEFAL**

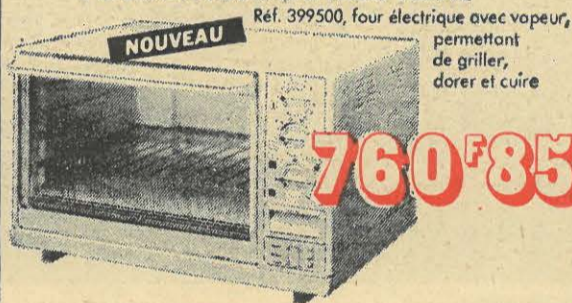

**760<sup>€</sup>85**

**SAUCIÈRE PATISSIÈRE MOULINEX**



**288<sup>€</sup>90**

**MULTI ROBOT SEB**  
Réf. 8590, capacité du bol liquide 0,8 litre, pâte 500 g ..... **337<sup>€</sup>70**

**BALANCE ÉLECTRONIQUE TEFAL**  
Réf. SC 2101, extra-plate, pèse jusqu'à 4 kg ..... **280<sup>€</sup>55**

**PÈSE PERSONNE ÉLECTRONIQUE TEFAL**  
Réf. 3930 à cadran digital détachable ..... **389<sup>€</sup>70**

**ÉPILACIRE FLASH CALOR**  
Réf. 7580.01, à la cire tiède, cire pré-appliquée sur bandes de cellophane ... **156<sup>€</sup>30**

**SÈCHE CHEVEUX PISTOLET CALOR**  
Réf. 9261, poignée antidérapante, enrouleur de cordon ..... **86<sup>€</sup>20**

**ASPIRATEUR TRAINÉAU ROWENTA**  
Réf. RB 23, enrouleur automatique de cordon, indicateur niveau poussière ..... **794<sup>€</sup>65**

**ASPIRATEUR TORNADO**  
Réf. Formule ..... **1142<sup>€</sup>80**

**MÉNAGE**

**SERVICE A GLACE LETAVERNIER**  
6 coupelles, 6 pelles à glace ..... **59<sup>€</sup>50**

**SÉRIE DE 5 CASSEROLES ÉMAIL "caramel"** ..... **82<sup>€</sup>45**

**SERVICE A FONDUE NOMAR**  
Réf. Stendhal ..... **99<sup>€</sup>85**

**ENSEMBLE DE 8 PLATS INOX**  
Louis XV 8/10 ..... **113<sup>€</sup>70**

**SERVICE DE VERRE**  
24 pièces "Élégance" ..... **80<sup>€</sup>30**

**SERVICE DE 14 PIÈCES**  
"Moldavia", 1 coupe Ø 33 cm, 1 jatte Ø 21 cm, 6 coupelles Ø 12 cm, 6 assiettes ..... **56<sup>€</sup>30**

**VASE CRISTAL CHATELET**  
24 cm avec coffret ..... **46<sup>€</sup>35**

**SUSPENSION PÉTROLE**  
toupie céramique ..... **67<sup>€</sup>60**

**LAMPE PIÉD ALBATRE**  
Réf. 91820 abat-jour Ø 16 cm ..... **68<sup>€</sup>60**

**MAROQUINERIE BOUTIQUE**

**SAC CUIR FEMME**  
plusieurs modèles blanc ..... **59<sup>€</sup>30**

**VANITY**  
Réf. 1155 50 avec glace ..... **99<sup>€</sup>80**

**PORTE-MONNAIE CUIR**  
forme portefeuille ..... **41<sup>€</sup>50**

**MONTRE QUARTZ AIGUILLES**  
Réf. A 333D ..... **75<sup>€</sup>90**

**CALCULATRICE CASIO**  
Réf. LC 797 ..... **62<sup>€</sup>85**

**COFFRET COMPACT 24 x 36**  
Honimex avec flash électronique, pellicule ..... **244<sup>€</sup>00**

**FOULARD 80 x 80**  
avec coffret 100 % polyester ..... **29<sup>€</sup>65**

**SON**

**RADIO CASSETTE STÉRÉO TOSHIBA**  
Réf. RT 6015 ..... **733<sup>€</sup>30**

**RADIO CASSETTE STÉRÉO PHILIPS**  
Réf. 8234 enceintes détachables, 4 hauts parleurs 2 x 5 watts



**1058<sup>€</sup>80**

**RADIO RÉVEIL PHILIPS**  
Réf. D 3072 contrôle de la brillance, 2 positions ..... **253<sup>€</sup>35**

**RADIO GO FM**  
Réf. Atlanta piles et secteur ..... **113<sup>€</sup>35**

**DANS VOS CENTRES LECLERC**

- ANCENIS St-Géréon
- BLAIN Route de Nantes
- CHATEAUBRIANT Rte de St-Nazaire
- CLISSON Route de Nantes
- GUERANDE Avenue Anne-de-Bretagne
- NANTES-LA HALUCHÈRE Rte de Paris
- ORVAULT Route de Rennes
- PORNIC Rue Jean-Sarment



- PONTCHATEAU Route de Nantes
- REZE Autoroute de Pornic
- REZE Route de La Rochelle
- ST-BREVIN-LES-PINS Av. R.-Poincaré
- ST-HERBLAIN Bd du Tertre
- ST-NAZAIRE "Le Petit Caporal"
- ST-NAZAIRE "Le Point du Jour"
- ST-NICOLAS-DE-REDON Av. J.-Buret

\* Les intertitres sont de la rédaction des "Nouvelles".

# Des usines à gaz aux grands réseaux de transport d'aujourd'hui : LE GAZ DE FRANCE A FÊTÉ SES 40 ANS

Le Gaz de France a fêté ses 40 ans le 8 avril 1986.

40 années pendant lesquelles l'entreprise de production héritée des compagnies privées d'avant-guerre est devenue peu à peu une vaste entreprise de transport et de distribution dans tout le pays.

Le gaz naturel est un produit nouveau. Il évoque les images d'un monde moderne, avec ses tours de contrôle informatisées, sa production et son transport entièrement automatisés, ses immenses navires parcourant les océans, ses énormes réservoirs, enfouis à des centaines de mètres sous nos pieds...

Comme les installations gazières modernes sont discrètes, peu de Français ont eu conscience de cette Révolution silencieuse qui s'est produite au Gaz de France depuis 1946.

## NAISSANCE ET PREMIÈRES CONQUÊTES :

La loi de 1946 avait transféré au Gaz de France 615 usines gérées par 127 sociétés.

Elles étaient d'importance inégale et avaient souffert des bombardements et de la dépression.

Le législateur faisait de ce nouveau service public une entreprise autonome à caractère industriel et commercial. Elle aura son indépendance financière en 1952.

L'objectif du plan d'équipement de 1947 était le doublement en dix ans de la production gazière de 1938 et une forte diminution des prix de revient.

Les moyens devaient en être la concentration de la production dans des centrales modernes, une plus grande utilisation des dérivés du pétrole dans la fabrication, l'enrichissement du gaz et l'achat du gaz produit à l'extérieur.

Mais en 1956, la certitude que le gisement de Lacq est commercialisable permet au Gaz de France d'aller plus loin et lui révèle sa vraie mission :

**DISTRIBUER AUX FRANÇAIS UNE ENERGIE PROPRE, PUISSANTE, DISCRETE ET LARGEMENT COMPETITIVE, Y COMPRIS POUR DES USAGES INDUSTRIELS.**

En moins de 4 ans, ce sont 4 500 km de canalisations qui sont construits à travers toute la France.

**LA MODERNISATION SE FERA DANS DEUX DIRECTIONS :**

— la création de grands réservoirs souterrains,  
— la liquéfaction du gaz naturel.

L'accroissement considérable de l'usage du gaz pour le chauffage, posait, en effet, de plus en plus le problème des saisons : en 1956, était créé LE PREMIER STOCKAGE SOUTERRAIN DE GAZ, près de Versailles. En 1969, celui de Valence est creusé dans une couche de sel.

On étudiait, par ailleurs, depuis 1954, la possibilité de transporter en France le gaz d'outre-mer.

**C'EST A NANTES QU'A ETE MISE EN PLACE, EN 1959, LA PREMIERE STATION EXPERIMENTALE POUR LA LIQUEFACTION ET LE STOCKAGE DU GAZ NATUREL LIQUEFIE (GNL). LE « JULES VERNE », PREMIER METHANIER FRANÇAIS, capable de transporter en un seul voyage la consommation d'une ville de 100 000 habitants, est LANCE EN 1964.**

L'année suivante, on déchargeait au Havre la première cargaison de gaz liquéfié algérien.

Acheteurs et vendeurs sont liés par une chaîne de transport rigide (gazoducs, usines de liquéfaction et de regazéification) nécessitant de lourds investissements.

**LES GISEMENTS D'AQUITAINE** sont exploités depuis 1958 par Elf Aquitaine (production). Après avoir atteint son régime maximal dans les années 70, la production va maintenant décroître jusqu'à la fin du siècle.

**LE GAZ SAHARIEN** a fait l'objet de

— **UN TRANSPORTEUR**

Le réseau de transport dépasse aujourd'hui les 21 000 km.

Il est alimenté en gaz de deux types : LE GAZ H (de haut pouvoir calorifique) et LE GAZ B (de faible pouvoir calorifique). Un mètre cube de gaz naturel contient en effet plus ou moins de chaleur ou d'énergie selon son origine (le gaz d'Algérie a un pouvoir calorifique plus élevé que celui des Pays-Bas).

Il existe des « passerelles » dans la région parisienne, destinées à éviter une coupure totale entre les deux réseaux.

— **UN STOCKEUR :**

Pour assurer la régularité du débit, quand la demande est irrégulière, il faut stocker (les émissions de gaz en janvier sont trois fois plus importantes que celles du mois d'août).

On emmagasine du gaz dans des réservoirs souterrains, en couche aquifère, ou en couche de sel.

— **UN DISTRIBUTEUR**

**ET UN VENDEUR :**

Les consommateurs sont desservis par les distributions publiques du Gaz de France.

Les réseaux de distribution dépassent les 90 000 km et ne cessent de s'étendre.

La facturation au kilowatt/heure remplace maintenant la tarification à la thermie. Le volume du gaz consommé, enregistré en mètres cubes par le compteur, est transformé en kilowatt/heure.

## L'AVENIR :

### MIEUX ET PLUS EXPORTER NOTRE SAVOIR FAIRE :

Le gaz naturel maintiendra sa position dans le bilan énergétique national.

Mais le gaz, énergie noble et non polluante, doit être valorisé au maximum.

Il doit aussi continuer à trouver son champ d'application dans le chauffage des logements.

Importateur de gaz naturel, le Gaz de France peut et doit, en contrepartie, contribuer au développement des exportations de l'industrie gazière française. On ne sait pas assez que 50 % DES NAVIRES METHANIER EN SERVICE DANS LE MONDE SONT CONSTRUITS SOUS LICENCE FRANÇAISE.

GDF, outre l'assistance qu'il apporte aux industriels français qui exportent, met à la disposition de l'étranger, par l'intermédiaire de sa filiale d'ingénierie SOFREGAZ, le savoir-faire qu'il a acquis dans les domaines économique et technique (gaz naturel liquéfié, transport, stockage, distribution, utilisations) ainsi que dans celui de la formation du personnel.

Actuellement, les exportations de technologies gazières couvrent plus du quart des importations de gaz.

L'existence de ce courant d'exportation ira de pair avec le maintien, à long terme, d'une part importante du gaz naturel dans le bilan énergétique français.

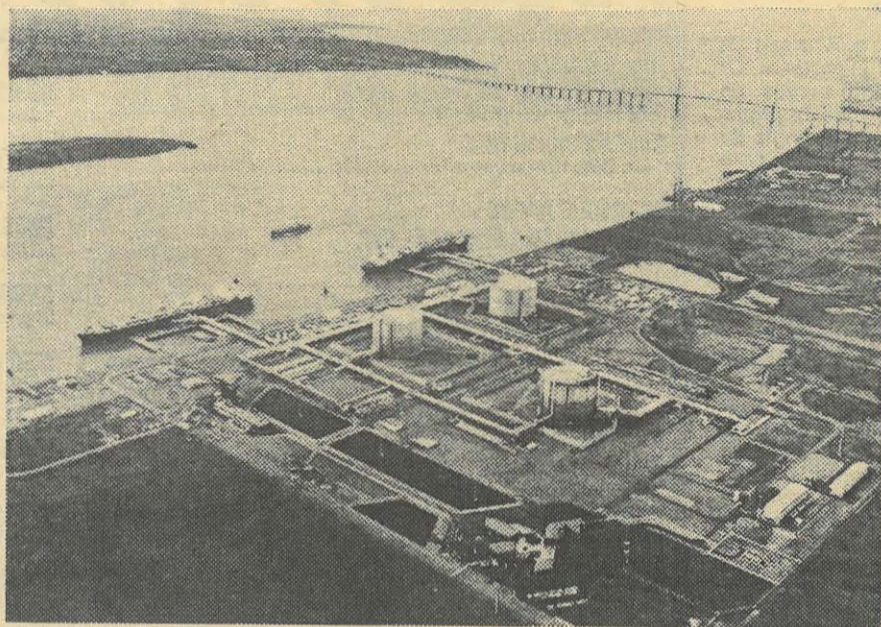

Le réseau français accueillera successivement du gaz néerlandais (en 1967), du gaz norvégien (en 1977) et du gaz soviétique (en 1980).

## L'AGE DE LA MATURITÉ

Aujourd'hui, ce sont plus des neuf dixièmes des 8,4 millions de clients du Gaz de France qui reçoivent du gaz naturel.

Les autres gaz, distribués dans des villes de trop faible importance pour être raccordés au réseau, sont le propane pur ou l'air propané (en Corse, l'air butané), transportés par des canalisations.

On oublie trop souvent que les bouteilles de butane et les stockages de propane ne relèvent pas du domaine de Gaz de France.

**GDF se définit aujourd'hui comme UNE ENTREPRISE QUI ACHETE, TRANSPORTE, STOCKE, DISTRIBUE ET VEND DU GAZ NATUREL.**

— **UN ACHETEUR :**

La recherche du gaz naturel dans le sous-sol et son extraction, ne sont pas de la compétence de Gaz de France, mais des sociétés pétrolières.

GDF doit se procurer du gaz auprès d'elles.

trois contrats entre GDF et la SONATRACH.

Pour transporter par mer le gaz naturel, il faut le liquéfier à la température de -163°, afin de réduire son volume 600 fois. Le gaz est ensuite chargé sur les méthaniers, puis déchargé et regazéifié par réchauffement à l'arrivée.

**LES PAYS-BAS** approvisionnent la France depuis 1967 et le feront sans doute jusqu'en 1990.

L'UNION SOVIETIQUE dispose, quant à elle, des plus grandes réserves de la planète. Elle est devenue le premier producteur mondial. Trois contrats ont été signés par GDF avec l'URSS. Le gaz soviétique est transporté par gazoducs à travers l'Europe occidentale, pour arriver en France, en Moselle.

**LA MER DU NORD** est riche en gaz naturel. Actuellement, le gaz qui provient d'Ekofisk transite par une canalisation marine de plus de 400 km, qui aboutit sur la côte allemande, puis par gazoducs terrestres, à travers les Pays-Bas et la Belgique.

Les approvisionnements sont largement assurés pour demain. Des rapprochements se font déjà avec de nouveaux fournisseurs, comme, notamment, le Nigéria, le Cameroun, le Canada, l'Argentine, ou le Venezuela.

## SAINT-JOACHIM se tourne vers l'avenir en préservant son patrimoine

St-Joachim à la une, la capitale de la Brière, fait parler d'elle. C'est qu'au cœur du marais briéron, si la commune n'est pas riche budgétairement parlant, M. le Maire et ses adjoints entreprennent pour que leur bourg et ses écarts revivent sans pour autant perdre son originalité.

Lors de la procédure de révision du Plan d'Occupation des Sols, la municipalité s'était interrogée sur les possibilités d'amélioration et de réoccupation des logements vacants de plus en plus nombreux (180 en 82).

Les maisons typiques de la Brière risquaient à terme de disparaître au profit de constructions neuves dont le standard se retrouve partout. D'où l'idée de lancer une politique

active de réhabilitation du patrimoine immobilier, et de l'accompagner d'une réflexion d'ensemble pour que la commune garde une unité et son caractère.

St-Joachim construit récemment un groupe scolaire tout neuf et un nouvel hôtel des Postes étaient inaugurés. Il fallait donc trouver des concours pour engager l'opération. L'opportunité se présenta, la Région décidait en 84 la mise en place d'Opérations Régionales d'Amélioration de l'Habitat.

Les élus de Saint-Joachim se mirent au travail, s'assuraient le concours d'un cabinet d'architectes compétent et furent en mesure de déposer le dossier devant le bureau du Conseil régional.

Marc Justy indique comment la population a été associée à l'élaboration du projet. En avril 85, une convention ORAH fut donc signée. Le maire souligne que c'est la qualité du travail, accompli qu'a permis d'obtenir l'accord de la région pas forcément très disposée à favoriser les réalisations d'un maire communiste.

Le succès de cette opération dépend bien entendu de la volonté municipale, mais surtout de l'intérêt que portent les habitants à l'amélioration de leur patrimoine. Elle s'étalera sur trois ans et déjà une dizaine de maisons ont retrouvé une seconde jeunesse et la commune engage ses propres travaux de réhabilitation sur des bâtiments et espaces communaux.

L'Association des Travailleurs Algériens en France organise à Nantes, du 23 au 30 mai 86, à l'ex-manufacture des tabacs, une semaine avec les Arts et les Cultures d'Algérie. Expositions permanentes, animations, exposés, débats-spectacles marqueront cette semaine qui sera clôturée par un Grand Gala Artistique avec IDIR et ITRI AMEDAL aux Salons Mauduit, le vendredi 30 mai à 21 heures.

## NECROLOGIE

Notre camarade Michel Leloup a eu la douleur de perdre sa mère. A Michel et à sa famille, « Les Nouvelles » présentent leurs sincères condoléances.

## CARNET ROSE

Fabien est né le 25 avril au foyer de nos camarades Catherine et Philippe Aoustin à St-Joachim. Bienvenue à Fabien et félicitations aux heureux parents.

Jeannine et Jean-Pierre Prou sont heureux de vous faire part de l'arrivée de Maxime dans leur foyer. Bienvenue à Maxime et félicitations à Jeannine et Jean-Pierre.

Notre camarade Mireille Gauthier, secrétaire à la Fédération, vient de donner naissance à Marena. Bienvenue à Marena. « Les Nouvelles » s'associent à la joie des parents.

# LE "PETIT LU" A CENT ANS...

## Antoine RIBOU fête l'événement en croquant le Biscuit Nantais

Le petit Lu mondialement connu fête ses cent ans, l'événement fait l'objet d'une exposition, d'articles de presse, de reportages... Antoine Ribou, déjà connu des Nantais pour avoir liquidé la Société Européenne

nuit majorées à 50 % ne le sont plus qu'à 30, le panier passe de 13,10 F à 10 F, la flexibilité entre dans l'entreprise, ainsi une nouvelle organisation du travail au seul profit du patronat engage les personnels à travail-

liste hier et avec celle de la droite aujourd'hui, étend son empire sur l'agro-alimentaire et vide Nantes des entreprises de ce secteur.

Voici des années que les communistes nantais et leurs élus au Conseil municipal alertent du danger. Lors de l'affaire des transferts des terrains entre la ville et Lu, Joël Busson avait formulé des propositions visant à garantir l'emploi et le site sur Nantes. A l'époque, le maire et le groupe socialiste avaient refusé de suivre les propositions des communistes. Lu, donc BSN aujourd'hui, fait une très bonne affaire, il dispose de terrains en plein centre ville, obtenu pour allonger des lignes de fabrication qu'il construira dans une autre commune. Nantes, en perdant son biscuit, perd aussi des emplois, de la taxe professionnelle... et des terrains situés remarquablement à moins qu'elle ne les rachète... mais à quel prix !

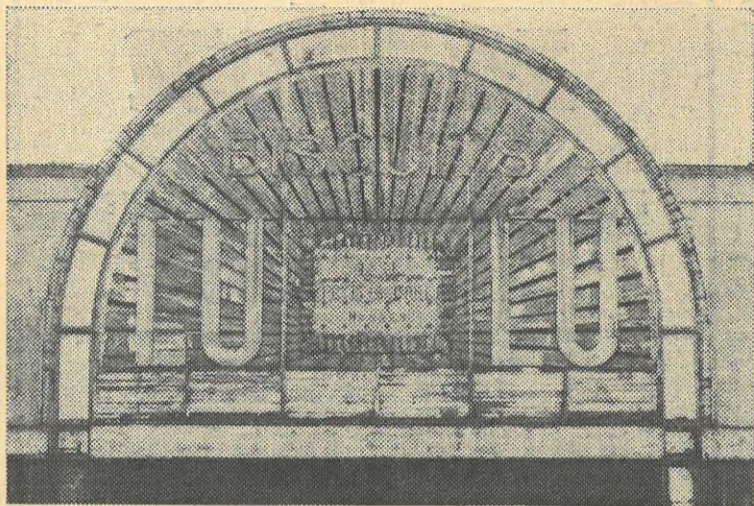

de Brasserie, croque désormais une belle part du biscuit du quai Baco, puisque BSN vient de prendre de nouvelles parts dans le capital de Général Biscuit, lui permettant avec plus du tiers de celui-ci de contrôler le groupe avec comme partenaires le Crédit Agricole et Worms.

Antoine devait boire « du petit lait » le jour même où il s'appropriait la plus grosse part du biscuit chez LU, un accord signé par tous les syndicats, sauf la CGT, alignait par le bas, les salaires et acquis sur les autres usines du groupe.

Que l'on juge : les heures de

ler, le samedi et même le dimanche au moment des pointes.

Ainsi, le travail des saisonniers sera économisé et le chômage encore aggravé pour les plus beaux profits d'Antoine et de BSN. Mais ce n'est pas tout, même si la direction accorda temporairement quelques primes, ceux qui osent signer de tels accords admettent aussi le licenciement programmé lors du transfert de l'usine de Nantes à La Haie-Fouassière de 120 salariés.

Antoine Ribou, avec la bénédiction du gouvernement socia-

### ANTOINE RIBOU : "Je croque tout" !

Au moment où nous mettons sous presse, nous apprenons que Générale Biscuit devient filiale à 100 % de BSN. Ainsi Antoine Ribou avale la totalité du Biscuit du troisième biscuitier mondial ayant dégagé l'an dernier un bénéfice net de 150 millions de francs. Le beurre sera pour Antoine les syndicats réformistes amenant leur contribution en acceptant de serrer la ceinture des salariés.

## - TRÉFIMÉTAUX - C'est l'usine de Couëron qui est menacée à terme...

Les travailleurs de Tréfimétaux luttent depuis des années avec leur syndicat CGT, avec aussi la cellule d'entreprise du PCF pour exiger des investissements afin d'assurer l'avenir des productions de fonderie et de plaques de grandes surfaces et autres produits en cuivre.

Tréfimétaux depuis des années, entend réduire les capacités de l'usine de Couëron, seul l'action des salariés lui fait obstacle.

Nouvelle offensive de la direction qui, au dernier Comité d'entreprise, a déclaré vouloir arrêter certaines productions et ramener les effectifs au chiffre déterminé par Besse alors directeur général, avant qu'il n'aille,

appelé par le gouvernement socialiste, exercer ses talents à la Régie Renault.

Cela se traduirait par la suppression d'une centaine d'emplois à Couëron. La CGT a décidé d'informer la population et l'appelle à se mobiliser et se rassembler autour des travailleurs de Tréfimétaux. C'est l'existence même de l'usine qui, à terme, est menacée, souligne le syndicat Pechiney doit investir en Basse-Loire, maintenir et créer des emplois plutôt que spéculer.

Les communistes de Basse-Loire renouvellent leurs propositions pour le développement de cette industrie liée à notre indépendance nationale.

### POUR QUE L'ÉTÉ N'OUBLIE PERSONNE

Pour que l'été n'oublie personne est le thème de la campagne '86 du Secours Populaire Français qui organise pour cet été l'accueil des enfants de familles les plus défavorisées pour qu'ils puissent passer quelques jours de leurs vacances en dehors de leurs cités.

Vous pouvez accueillir chez vous ou en votre lieu de vacances ces enfants de la Loire, de la Sarthe ou l'Esnonne qui seront accueillis par la Loire-Atlantique. Le Secours Populaire diffuse aussi des « bons Soleil » pour financer cette opération Solidarité parrainée par Jean Ferrat, Annie Duperrey... et 50 autres artistes.

Téléphoner au 40-69-24-02 entre 9 et 12 heures.

## POUR SON ROLE DANS LA RÉSISTANCE, NOTRE CAMARADE LOUISETTE PICONNIER REÇOIT LA MÉDAILLE MILITAIRE

Notre camarade Louissette Piconnier a reçu à l'occasion du 8 Mai, la médaille militaire. « Les Nouvelles » présentent à notre camarade leurs sincères félicitations et tiennent à souligner le rôle de Louissette dans la Résistance. Comment mieux le



faire qu'en citant quelques extraits de l'allocation prononcée par Rémy Gégé, président du Comité départemental de l'Association nationale des Anciens Combattants de la Résistance.

... Début de 1944, alors que, dans la clandestinité, j'étais responsable départemental du

Mouvement des Forces Unies de la Jeunesse patriotique de la Vendée, dépendant du responsable départemental du Front national et du Colonel chef de l'Etat-Major des F.T.P.F., ce dernier, le Colonel Germain, alias Laroche, me donna l'ordre de lui présenter dans les 48 heures une jeune fille, résistante depuis au moins deux ans, secrétaire, dactylo, sténo, et bonne cycliste, acceptant de quitter sa famille et d'entrer dans la clandestinité.

... Comme des jeunes filles de cette volonté ça ne courait pas les campagnes, j'avais prévu en plus de sa mission, de lui faire valoir des arguments. Ce ne fut pas nécessaire, quand nous nous rencontrâmes, à la nuit tombante, elle avait déjà sa petite valise sur le porte-bagages de son vélo...

... Cette jeune fille était Mlle Marie-Thérèse Largeaud, devenue depuis Mme Piconnier. Aussi, c'est avec encore plus d'émotion que je suis appelé aujourd'hui à lui remettre la Médaille militaire, ce qu'elle a largement mérité.

Elle fut affectée comme secrétaire et agent de liaison de l'Etat-Major des F.T.P. de Vendée, et se distingua sans compter, en particulier lors de l'attaque du Maquis de Mervent. Ses mérites furent récompensés par

une Citation à l'Ordre de la Division, et une nomination au grade de sergent-chef. Avant de me rencontrer, elle avait, dès le début de l'occupation, participé à la Résistance dans son secteur, avec sa mère que je dois saluer aussi aujourd'hui, s'occupant des prisonniers évadés...

Rémy Gégé conclut avant de remettre à Louissette sa décoration :

Elle est titulaire de la Croix de guerre 39-45 avec étoile d'argent, de la Croix du Combattant Volontaire de la Résistance, de la Croix du Combattant Volontaire de la guerre 39-45.

Je ne saurai oublier en cette circonstance son époux qui fut aussi mon camarade de lutte clandestine.

La Médaille Militaire lui est conférée au titre de « Résistant Valeureux ».

Ont également été décorés à cette occasion nos amis :

Paquier Alexandre, Croix du Combattant au titre de la Résistance.

Guillo Pierre, Croix du Combattant au titre de la Résistance.

Le Grive Joseph, Croix du Combattant, Médaille des engagés volontaire 39-45, Médaille commémorative de la guerre 39-45.

## - NANTES - A la Contrie, les locataires s'opposent avec la CNL aux charges abusives ! PLUS 110% sur le chauffage

Il y aurait beaucoup à dire sur les pratiques de l'OPHLM de la ville de Nantes, à propos des charges aussi.

Nous invitons d'ailleurs nos lecteurs à nous faire part des exemples qu'ils connaissent. Les élus communistes étant à leur disposition. Nous ne comptons plus en effet les abus à propos des charges (espaces... dits verts, charges d'entretien, reprise, retenues sur cautionnement, etc...). Alors par exemple, que des milliers de demandes restent insatisfaites, des centaines de logements restent vacants pendant des mois où l'Office facture le loyer aux ménages qui ont dû déménager.

Les communistes n'ignorent pas les difficultés aggravées par la crise auxquelles sont confrontés les Offices, mais précisément pour cela, et ils sont les seuls, ils proposent de mettre en œuvre une gestion démocratique, refusant le conventionnement, et associant locataires et élus..., les administrateurs, les banques... concernés pour promouvoir une grande politique du logement social conjuguant qualité et satisfaction des besoins du pays. L'emploi, particulièrement dans le secteur du bâtiment, y trouverait son compte. Pour y parvenir, ce n'est pas en gérant la crise, en faisant payer aux locataires un second loyer au travers des charges qu'une issue sera trouvée.

A La Contrie, ce sont les

charges de chauffage qui subissent une hausse de 110 % ! L'installation date de 25 ans. L'intervention des locataires avec la CNL a permis qu'enfin les services de l'Office se penchent sur les problèmes mis en évidence par les habitants.

Mais il aura fallu quand même attendre la fin de la saison de chauffe pour que du côté de l'OPHLM ça bouge ! Plutôt que de régler les problèmes, la direction de l'Office a attendu que les locataires refusent de payer les charges pour... les menacer de faire supprimer leur allocation logement. Voilà 25 ans que l'on fait les frais d'une installation déficiente qui, avec l'âge, ne s'arrange pas souligne un locataire qui, comme ses voisins, verse la part des charges dues pour le chauffage sur un compte bloqué. La CNL poursuit l'action et a rencontré avec les locataires de la Contrie, l'Office et les représentants du préfet.

« NOUVELLES DE LOIRE-ATLANTIQUE PUBLI-CITE »  
S.A. au capital de 50 000 F  
Siège social : 41, rue des Olivettes  
44000 NANTES Tél. 40-89-72-28  
R.C.S. Nantes  
N° SIRET 3215122870012  
Code A.P.E. : 5120  
Gérant : M. Maurice ROCHER  
Rédacteur en chef : Joël BUSSON  
Associés à parts égales : MM.  
M. ROCHER, G. GRAVOILLE, M.  
PRCDEAU, J.-Y. COUPÉL, Gilles  
BONTIMPS.  
Imprimerie Commerciale  
32, Bd Laënnec - RENNES  
C.P.P. n° 52 387

# FESTIVAL POUR LA PAIX - 15 JUIN

RENDEZ-VOUS  
DANS MOINS D'UN MOIS

C'est maintenant dans moins d'un mois que se tiendra le 15 juin, au bois de Vincennes, le Festival pour la paix, organisé dans le cadre de l'Année Internationale de la paix par l'Appel des Cent.

Ce Festival sera national, car tous les départements français seront représentés. Ce sera aussi un carrefour international où une trentaine de mouvements pacifistes étrangers seront représentés, tiendront des stands et animeront des débats.

A Vincennes, plusieurs autres espaces permettront de s'informer et d'agir. Un espace sera plus spécialement réservé aux jeunes enfants. L'espace « Eduquer à la paix » présentera les travaux réalisés dans les écoles, collèges et lycées. Des scientifiques et des médecins donneront des informations.

Enfin, une animation artistique de qualité exceptionnelle est prévue.

D'ores et déjà la préparation de ce Festival a commencé dans le département. A Saint-Sébastien, les pacifistes remplissent un car, à Rezé, l'objectif est d'en avoir deux cette fois. Du matériel est disponible : affiches dessi-

nées par Wolinski et bandeaux, badges, porte-clés, autocollants, tee-shirts, sacs, briquets.

Des cars partiront des différentes villes du département : Saint-Nazaire, Couëron, Saint-Herblain, Rezé, Saint-Sébastien, Ancenis, Nantes.

Le prix des places n'a

pas subi d'augmentation depuis la fête de 1983 :

- 140 F aller-retour adulte.
- 250 F aller-retour couple.
- 70 F enfants et jeunes.
- 100 F aller ou retour simple.

## LES OUTILS DU RASSEMBLEMENT

Dans le cadre de la préparation du festival national de la paix qu'il organise le 15 juin au bois de Vincennes, l'Appel des Cent met à la disposition de tous ses amis du matériel.

Les collectifs départementaux de l'Appel des Cent peuvent se procurer gratuitement des affiches du Festival dessinées par Wolinski, en différents formats (120x80, 60x80, 60x40), des bandeaux « J'aime la paix », « festival de la paix », des cartes de soutien, des lettres aux enseignants et éducateurs, des tracts pétition-soutien.

D'autre part, il est d'ores et déjà possible de passer commande de divers objets : des casquettes (10 F l'unité), des porte-clés (15 F), des sacs en toile (30 F), des tee-shirts (taille 2/4 ans : 40 F, 6/8 ans : 40 F, 10/12 ans : 40 F, S : 50 F, L : 50 F, XL : 50 F), des briquets « Appel des Cent » (10 F), des serre-tête « J'aime la paix » (15 F), des disques « Hymne à la paix » (20 F), des bandes dessinées sur la paix (25 F), des autocollants (5 F) et des cartes postales (20 F).

Les chèques libellés à l'ordre des « Amis de l'Appel des Cent » doivent être joints à la commande adressée à l'Appel des Cent, 67, rue de l'Aqueduc, 75010 PARIS. (Tél. 42-03-15-33).

## GRANDE BRADERIE

# MAJOR



JEUDI 29 - VENDREDI 30  
SAMEDI 31 MAI

COOP-RUCHE UNION

Place de l'Hôtel-de-Ville  
SAINT-NAZAIRE

Heures d'ouverture : 9 h 30 à 13 h et 14 h à 19 h

# MAJOR

DES COMMERÇANTS  
NAZAIRIENS  
ATTAQUENT  
AVEC DES  
PRIX FULGURANTS !

3 journées commerciales  
à des  
PRIX EXCEPTIONNELS !

### 36 A NANTES

Dans le cadre de la préparation de la fête de Nantes 86, nous sollicitons des amis et camarades, tous documents : photos, tracts, journaux, affiches, objets... pouvant contribuer à la réalisation de l'exposition 36 A NANTES.

D'avance, nous vous remercions. Ecrire ou téléphoner à la section du PCF Nantes, 22, rue des Hauts-Pavés. Tél. 40.35.69.43.

# E. LECLERC

## ANNIVERSAIRE

1986

DU 15 AU 31 MAI

**AUTOROUTE  
DE PORNIC REZÉ**

OUVERT SANS INTERRUPTION  
Lundi, mardi, mercredi, jeudi de 9h30 à 20h.  
Vendredi de 9h30 à 21h.  
Samedi de 9h à 19h30.

**ROUTE DE  
RENNES ORVAULT**

OUVERT : Lundi, mardi, mercredi, jeudi  
de 9h30 à 12h30 et de 14h30 à 19h30.  
Vendredi sans interruption de 9h30 à 21h.  
Samedi sans interruption de 9h à 19h30.

DES JEUX

DES CADEAUX

UNE SUPER  
ANIMATION

DU JAMAIS VU A NANTES!  
1000 GAGNANTS

SE PARTAGERONT

20 MILLIONS!

DE CENTIMES EN BONS D'ACHAT

(SANS OBLIGATION D'ACHAT)

100 BONS D'ACHAT DE 500 F, 280 BONS D'ACHAT DE 250 F,  
600 BONS D'ACHAT DE 100 F, LES 24 ET 31 MAI 20 BONS  
D'ACHAT DE 1000 F.

\*\*\*\*\*  
DANS VOS 2 HYPERCENTRES E. LECLERC  
\*\*\*\*\*

CHAQUE JOUR

70 TIRAGES POUR GAGNER DES BONS  
D'ACHAT DE 100 F, 250 F ET 500 F!

LES SAMEDIS 24 ET 31 MAI:

SUPER TIRAGES POUR GAGNER  
20 BONS D'ACHAT DE 1000 F!